

## สัญญาจ้างก่อสร้าง

สัญญาเลขที่ ๘๙/๒๕๖๖

สัญญาฉบับนี้ทำขึ้น ณ องค์การบริหารส่วนจังหวัดอุบลราชธานี ตำบล/แขวง ในเมือง อำเภอ/เขต เมืองอุบลราชธานี จังหวัด อุบลราชธานี เมื่อวันที่ ๑๐ พฤศจิกายน ๒๕๖๕ ระหว่าง องค์การบริหารส่วนจังหวัดอุบลราชธานี โดย นายกานต์ กัลป์ตินันท์ ตำแหน่ง นายองค์การบริหารส่วนจังหวัดอุบลราชธานี ซึ่งต่อไปในสัญญานี้เรียกว่า "ผู้ว่าจ้าง" ฝ่ายหนึ่ง กับ ห้างหุ้นส่วนจำกัด โดนต์ฟาร์ม ซึ่งจดทะเบียนเป็นนิติบุคคล สำนักงานทะเบียนหุ้นส่วนบริษัท จังหวัดอุบลราชธานี กรมพัฒนาธุรกิจการค้า กระทรวงพาณิชย์ มีสำนักงานใหญ่อยู่ เลขที่ ๑๒๖ หมู่ ๑ ตำบล/แขวง ดอนใหญ่ อำเภอ/เขต ศรีเมืองใหม่ จังหวัด อุบลราชธานี โดย นายเกียรติศักดิ์ พิมวงค์ ผู้รับมอบอำนาจ ผู้มีอำนาจลงนามผูกพันนิติบุคคล ปรากฏตามหนังสือรับรองของ สำนักงานทะเบียนหุ้นส่วนบริษัทกลาง กรมพัฒนาธุรกิจการค้า กระทรวงพาณิชย์ ที่ E๑๐๐๘๑๒๒๐๓๗๘๗๗๖ ลงวันที่ ๑๕ สิงหาคม ๒๕๖๕ และหนังสือมอบอำนาจลงวันที่ ๑๐ พฤศจิกายน ๒๕๖๕ แนบท้ายสัญญานี้ ซึ่งต่อไปในสัญญานี้เรียกว่า "ผู้รับจ้าง" อีกฝ่ายหนึ่ง

คู่สัญญาได้ตกลงกันมีข้อความดังต่อไปนี้

### ข้อ ๑. ข้อตกลงว่าจ้าง

ผู้ว่าจ้างตกลงจ้างและผู้รับจ้างตกลงรับจ้างทำงาน โครงการก่อสร้างถนนคอนกรีตเสริมเหล็ก สายบ้านใหม่ตงสำโรง หมู่ที่ ๑๒ ตำบลนาคำ - บ้านนาห้วยแดง หมู่ที่ ๑๔ ตำบลคำไหล อำเภอศรีเมืองใหม่ จังหวัดอุบลราชธานี ผิวจราจรกว้าง ๕.๐๐ เมตร ระยะทาง ๐.๑๕๐ กิโลเมตร หนา ๐.๑๕ เมตร ไหล่ทางลูกรังกว้างเฉลี่ยข้างละ ๐.๐๐ - ๐.๕๐ เมตร หรือมีพื้นที่ไม่น้อยกว่า ๗๕๐ ตารางเมตร (รายละเอียดตามแบบแปลนขององค์การบริหารส่วนจังหวัดอุบลราชธานี) โดยวิธี เฉพาะเจาะจง ณ สายบ้านใหม่ตงสำโรง หมู่ที่ ๑๒ ตำบลนาคำ - บ้านนาห้วยแดง หมู่ที่ ๑๔ ตำบล/แขวง คำไหล อำเภอ/เขต ศรีเมืองใหม่ จังหวัด อุบลราชธานี ตามข้อกำหนดและเงื่อนไขแห่งสัญญานี้รวมทั้งเอกสารแนบท้ายสัญญา ผู้รับจ้างตกลงที่จะจัดหาแรงงานและวัสดุ เครื่องมือเครื่องใช้ ตลอดจนอุปกรณ์ต่างๆ ชนิดดีเพื่อใช้ในการจ้างตามสัญญานี้

### ข้อ ๒. เอกสารอันเป็นส่วนหนึ่งของสัญญา

- เอกสารแนบท้ายสัญญาดังต่อไปนี้ให้ถือเป็นส่วนหนึ่งของสัญญานี้
- ๒.๑ ผนวก ๑ หนังสือรับรอง/ใบสำคัญแสดงการจดทะเบียน/ภ.พ.๒๐ จำนวน ๕ (ห้า) หน้า
  - ๒.๒ ผนวก ๒ ใบแจ้งปริมาณงานและราคา จำนวน ๑ (หนึ่ง) หน้า
  - ๒.๓ ผนวก ๓ ใบเสนอราคา จำนวน ๒ (สอง) หน้า
  - ๒.๔ ผนวก ๔ หนังสือมอบอำนาจ จำนวน ๓ (สาม) หน้า
  - ๒.๕ ผนวก ๕ เงื่อนไข หลักเกณฑ์ ประเภทงานก่อสร้างสูตรและวิธีการคำนวณที่ใช้กับสัญญาแบบปรับ

(ลงชื่อ)

นายกานต์ กัลป์ตินันท์

ผู้รับจ้าง (ลงชื่อ)

นายเกียรติศักดิ์ พิมวงค์

(ลงชื่อ)

นางสาวปัทมา ดารา

พยาน (ลงชื่อ)

นายชานวรินทร์ สิงห์ทอง

ราคาได้ (ค่า) จำนวน ๕ (ห้า) หน้า

๒.๖ ผนวก ๖ แบบรูป จำนวน ๘ (แปด) หน้า

ความใดในเอกสารแนบท้ายสัญญาที่ขัดหรือแย้งกับข้อความในสัญญานี้ ให้ใช้ข้อความในสัญญานี้ บังคับ และในกรณีที่เอกสารแนบท้ายสัญญาขัดแย้งกันเอง ผู้รับจ้างจะต้องปฏิบัติตามคำวินิจฉัยของผู้ว่าจ้าง คำวินิจฉัยของผู้ว่าจ้างให้ถือเป็นที่สุด และผู้รับจ้างไม่มีสิทธิเรียกร้องค่าจ้าง ค่าเสียหายหรือค่าใช้จ่ายใดๆ เพิ่มเติมจากผู้ว่าจ้างทั้งสิ้น

### ข้อ ๓. หลักประกันการปฏิบัติตามสัญญา

ในขณะที่ทำสัญญานี้ผู้รับจ้างได้นำหลักประกันเป็น เงินสด เป็นจำนวนเงิน ๒๔,๖๕๐.๐๐ บาท (สองหมื่นสี่พันหกร้อยห้าสิบบาทถ้วน) ซึ่งเท่ากับร้อยละ ๕ (ห้า) ของราคาค่าจ้างตามสัญญา มามอบให้แก่ผู้ว่าจ้างเพื่อเป็นหลักประกันการปฏิบัติตามสัญญานี้

กรณีผู้รับจ้างใช้หนังสือค้ำประกันมาเป็นหลักประกันการปฏิบัติตามสัญญา หนังสือค้ำประกันดังกล่าว จะต้องออกโดยธนาคารที่ประกอบกิจการในประเทศไทย หรือโดยบริษัทเงินทุนหรือบริษัทเงินทุนหลักทรัพย์ที่ได้รับอนุญาตให้ประกอบกิจการเงินทุนเพื่อการพาณิชย์และประกอบธุรกิจ ค้ำประกันตามประกาศของธนาคารแห่งประเทศไทย ตามรายชื่อบริษัทเงินทุนที่ธนาคารแห่งประเทศไทยแจ้งเวียนให้ทราบตามแบบที่คณะกรรมการนโยบายการจัดซื้อจัดจ้างและการบริหารพัสดุภาครัฐกำหนดหรืออาจเป็นหนังสือค้ำประกันอิเล็กทรอนิกส์ตามวิธีการที่กรมบัญชีกลางกำหนดก็ได้ และจะต้องมีอายุการค้ำประกันตลอดไปจนกว่าผู้รับจ้างพ้นข้อผูกพันตามสัญญานี้

หลักประกันที่ผู้รับจ้างนำมามอบให้ตามวรรคหนึ่ง จะต้องมียุครอบคลุมความรับผิดชอบทั้งปวงของผู้รับจ้างตลอดอายุสัญญา ถ้าหลักประกันที่ผู้รับจ้างนำมามอบให้ดังกล่าวลดลงหรือเสื่อมค่าลง หรือมีอายุไม่ครอบคลุมถึงความรับผิดชอบของผู้รับจ้างตลอดอายุสัญญา ไม่ว่าจะด้วยเหตุใดๆ ก็ตาม รวมถึงกรณี ผู้รับจ้างส่งมอบงานล่าช้าเป็นเหตุให้ระยะเวลาแล้วเสร็จหรือวันครบกำหนดความรับผิดชอบในความชำรุดบกพร่องตามสัญญาเปลี่ยนแปลงไป ไม่ว่าจะเกิดขึ้นคราวใด ผู้รับจ้างต้องหาหลักประกันใหม่หรือหลักประกันเพิ่มเติมให้มีจำนวนครบถ้วนตามวรรคหนึ่งนำมามอบให้แก่ผู้ว่าจ้างภายใน ๑๕ (สิบห้า) วัน นับถัดจากวันที่ได้รับแจ้งเป็นหนังสือจากผู้ว่าจ้าง

หลักประกันที่ผู้รับจ้างนำมามอบไว้ตามข้อนี้ ผู้ว่าจ้างจะคืนให้แก่ผู้รับจ้าง โดยไม่มีดอกเบี้ย เมื่อผู้รับจ้างพ้นจากข้อผูกพัน และความรับผิดชอบทั้งปวงตามสัญญานี้แล้ว

### ข้อ ๔ (ข) ค่าจ้างและการจ่ายเงิน

ผู้ว่าจ้าง ตกจ่าย และผู้รับจ้างตกลงรับเงินค่าจ้างจำนวนเงิน ๔๙๓,๐๐๐.๐๐ บาท (สี่แสนเก้าหมื่นสามพันบาทถ้วน) ซึ่งได้รวมภาษีมูลค่าเพิ่ม จำนวน ๓๒,๒๕๒.๓๔ บาท (สามหมื่นสองพันสองร้อยห้าสิบบาทสามสิบลบาทสามสตางค์) ตลอดจน ภาษีอากรอื่น ๆ และค่าใช้จ่ายทั้งปวงด้วยแล้ว โดยถือราคาเหมารวม เป็นเกณฑ์ และกำหนดการจ่ายเงิน เป็นงวด ๆ ดังนี้

งวดที่ ๑ (งวดสุดท้าย) เป็นจำนวนเงิน ๔๙๓,๐๐๐.๐๐ บาท (สี่แสนเก้าหมื่นสามพันบาทถ้วน) เมื่อผู้รับจ้างได้ปฏิบัติงาน โครงการก่อสร้างถนนคอนกรีตเสริมเหล็ก สายบ้านใหม่ตงสำโรง หมู่ที่ ๑๒ ตำบลนาคำ - บ้านนาห้วยแดง

(ลงชื่อ)

นายณวัฒน์ กัลป์สินธุ์

ผู้ว่าจ้าง (ลงชื่อ)

นายณวัฒน์ กัลป์สินธุ์

(ลงชื่อ)

นางปานจิตต์ ตารา

นายชณวิทย์ สิงห์สง

นายชณวิทย์ สิงห์สง

พยาน

หมู่ที่ ๑๔ ตำบลคำไหล อำเภอศรีเมืองใหม่ จังหวัดอุบลราชธานี (๓๐.๒๒.๒๐.๔๗) เมื่อได้ส่งมอบงานครบถ้วนตามสัญญานั้น ให้แล้วเสร็จภายใน ๙ มกราคม ๒๕๖๖

๑. งานเกลี่ยปรับแต่งทางเดิม แล้วเสร็จ
๒. งานทรายรองพื้น แล้วเสร็จ
๓. งานเทคอนกรีตพื้นทาง แล้วเสร็จ
๔. งานติดตั้งป้ายโครงการ ป้ายประชาสัมพันธ์ แล้วเสร็จ
๕. งานลูกรัง แล้วเสร็จ
๖. งานอื่นๆ ทั้งหมดที่ปรากฏตามรูปแบบสัญญา แล้วเสร็จทุกประการ

#### ข้อ ๕. เงินค่าจ้างล่วงหน้า

ผู้ว่าจ้างตกลงจ่ายเงินค่าจ้างล่วงหน้าให้แก่ผู้รับจ้างเป็นจำนวนเงิน - บาท ซึ่งเท่ากับร้อยละ - ของราคา ค่าจ้าง ตามสัญญาที่ระบุไว้ในข้อ ๔

เงินค่าจ้างล่วงหน้าที่ดังกล่าวจะจ่ายให้ภายหลังจากที่ผู้รับจ้างได้วางหลักประกันการรับเงินค่าจ้างล่วงหน้าเป็นหนังสือค้ำประกันหรือหนังสือค้ำประกันอิเล็กทรอนิกส์ของธนาคารภายในประเทศ หรือพันธบัตรรัฐบาลไทย ตามจำนวนเงินค่าจ้างล่วงหน้านั้นให้แก่ผู้ว่าจ้าง ผู้รับจ้างจะต้องออกใบเสร็จรับเงินค่าจ้างล่วงหน้า ตามแบบที่ผู้ว่าจ้างกำหนดให้ และผู้รับจ้างตกลงที่จะกระทำตามเงื่อนไขอันเกี่ยวกับการใช้จ่ายและการใช้คืนเงินค่าจ้างล่วงหน้านั้นดังต่อไปนี้

๕.๑ ผู้รับจ้างจะใช้เงินค่าจ้างล่วงหน้านั้นเพื่อเป็นค่าใช้จ่ายในการปฏิบัติงานตามสัญญาเท่านั้นหากผู้รับจ้างใช้จ่ายเงินค่าจ้างล่วงหน้า หรือส่วนใดส่วนหนึ่งของเงินค่าจ้างล่วงหน้านั้นในทางอื่นผู้ว่าจ้างอาจจะเรียกเงินค่าจ้างล่วงหน้านั้นคืนจากผู้รับจ้างหรือบังคับเอาจากหลักประกันการรับเงินค่าจ้างล่วงหน้าได้ทันที

๕.๒ เมื่อผู้ว่าจ้างเรียกร้อง ผู้รับจ้างต้องแสดงหลักฐานการใช้จ่ายเงินค่าจ้างล่วงหน้าเพื่อพิสูจน์ว่าได้เป็นไปตามข้อ ๕.๑ ภายในกำหนด ๑๕ (สิบห้า) วัน นับถัดจากวันได้รับแจ้งเป็นหนังสือจากผู้ว่าจ้างหากผู้รับจ้างไม่อาจแสดงหลักฐานดังกล่าวภายในกำหนด ๑๕ (สิบห้า) วัน ผู้ว่าจ้างอาจเรียกเงินค่าจ้างล่วงหน้านั้นคืนจากผู้รับจ้าง หรือบังคับเอาจากหลักประกันการรับเงินค่าจ้างล่วงหน้าได้ทันที

๕.๓ (ข) (สำหรับสัญญาที่เป็นราคาเหมารวม)

ในการจ่ายเงินค่าจ้างให้แก่ผู้รับจ้างตามข้อ ๔ ผู้ว่าจ้างจะหักเงินค่าจ้างในแต่ละงวดเพื่อชดใช้คืนเงินค่าจ้างล่วงหน้าไว้จำนวนร้อยละ - ของจำนวนเงินค่าจ้างในแต่ละงวดจนกว่าจำนวนเงินไว้จะครบตามจำนวนเงินที่หักค่าจ้างล่วงหน้าที่ผู้รับจ้างได้รับไปแล้ว ยกเว้นค่าจ้างงวดสุดท้ายจะหักไว้เป็นจำนวนเท่ากับจำนวนเงินค่าจ้างล่วงหน้าที่เหลือทั้งหมด

๕.๔ เงินจำนวนใด ๆ ก็ตามที่ผู้รับจ้างจะต้องจ่ายให้แก่ผู้ว่าจ้างเพื่อชำระหนี้หรือเพื่อชดใช้ความรับผิดชอบต่างๆ ตามสัญญา ผู้ว่าจ้างจะหักเอาจากเงินค่าจ้างงวดที่จะจ่ายให้แก่ผู้รับจ้างก่อนที่จะหักชดใช้คืนเงินค่าจ้างล่วงหน้า

๕.๕ ในกรณีที่มีการบอกเลิกสัญญา หากเงินค่าจ้างล่วงหน้าที่เหลือเกินกว่าจำนวนเงินที่ผู้รับจ้างจะได้รับหลังจากหักชดใช้ในกรณีอื่นแล้ว ผู้รับจ้างจะต้องจ่ายคืนเงินจำนวนที่เหลือนั้นให้แก่ผู้ว่าจ้าง ภายใน ๗ (เจ็ด) วัน นับถัดจากวันได้รับแจ้งเป็นหนังสือจากผู้ว่าจ้าง

๕.๖ (ข) (สำหรับสัญญาที่เป็นราคาเหมารวม)

(ลงชื่อ) นายกานต์ กัลปดิษฐ์ (ลงชื่อ) นายชานวรินทร์ สิงห์  
(ลงชื่อ) นายปณิจิตต์ ตาราช (ลงชื่อ) นายชานวรินทร์ สิงห์

ผู้ว่าจ้างจะคืนหลักประกันการรับเงินค่าจ้างล่วงหน้าให้แก่ผู้รับจ้าง ต่อเมื่อผู้ว่าจ้างได้หักเงินค่าจ้างไว้ครบจำนวนเงินค่าจ้างล่วงหน้าตามข้อ ๕.๓ (ข) แล้ว เว้นแต่ในกรณีดังต่อไปนี้ ผู้รับจ้างมีสิทธิขอคืนหลักประกันการรับเงินค่าจ้างล่วงหน้าบางส่วนก่อนได้

(๓) กรณีผู้รับจ้างวางหลักประกันการรับเงินค่าจ้างล่วงหน้าไว้ฉบับเดียว หากผู้ว่าจ้างได้หักเงินค่าจ้างล่วงหน้าไปแล้ว ผู้รับจ้างมีสิทธิขอคืนหลักประกันการรับเงินค่าจ้างล่วงหน้าในส่วนที่ผู้ว่าจ้างได้หักเงินค่าจ้างล่วงหน้าไปแล้วนั้น โดยผู้รับจ้างจะต้องนำหลักประกันการรับเงินค่าจ้างล่วงหน้าฉบับใหม่ที่มีมูลค่าเท่ากับเงินค่าจ้างล่วงหน้าที่เหลืออยู่มาวางให้แก่ผู้ว่าจ้าง

(๒) กรณีผู้รับจ้างได้วางหลักประกันการรับเงินค่าจ้างล่วงหน้าไว้หลายฉบับ ซึ่งแต่ละฉบับมีมูลค่าเท่ากับจำนวนเงินค่าจ้างล่วงหน้าที่ผู้ว่าจ้างจะต้องหักไว้ในแต่ละงวด หากผู้ว่าจ้างได้หักเงินค่าจ้างล่วงหน้าในงวดใดแล้ว ผู้รับจ้างมีสิทธิขอคืนหลักประกันการรับเงินค่าจ้างล่วงหน้าในงวดนั้นได้

#### ข้อ ๖. การหักเงินประกันผลงาน

ในการจ่ายเงินค่าจ้างให้แก่ผู้รับจ้างแต่ละงวด ผู้ว่าจ้างจะหักเงินจำนวนร้อยละ - ของเงินที่ต้องจ่ายในงวดนั้นเพื่อเป็นประกันผลงาน ในกรณีที่เงินประกันผลงานถูกหักไว้แล้วเป็นจำนวนเงินไม่ต่ำกว่า - บาท ผู้รับจ้างมีสิทธิที่จะขอเงินประกันผลงานคืน โดยนำหนังสือคำประกันของธนาคารหรือหนังสือคำประกันอิเล็กทรอนิกส์ซึ่งออกโดยธนาคารภายในประเทศ มามอบให้ผู้ว่าจ้างเพื่อเป็นหลักประกันแทนก็ได้

ผู้ว่าจ้างจะคืนเงินประกันผลงาน และ/หรือหนังสือคำประกันของธนาคารดังกล่าวตามวรรคหนึ่งโดยไม่มีดอกเบี้ยให้แก่ผู้รับจ้างพร้อมกับการจ่ายเงินค่าจ้างงวดสุดท้าย

#### ข้อ ๗ (ข) กำหนดเวลาแล้วเสร็จและสิทธิของผู้ว่าจ้างในการบอกเลิกสัญญา

ผู้รับจ้างต้องเริ่มทำงานที่รับจ้างภายในวันที่ ๑๑ พฤศจิกายน ๒๕๖๕ และจะต้องทำงานให้แล้วเสร็จบริบูรณ์ภายในวันที่ ๙ มกราคม ๒๕๖๖ ถ้าผู้รับจ้างมิได้ลงมือทำงานภายในกำหนดเวลา หรือไม่สามารทำงานให้แล้วเสร็จตามกำหนดเวลา หรือมีเหตุให้เชื่อได้ว่าผู้รับจ้างไม่สามารถทำงานให้แล้วเสร็จภายในกำหนดเวลา หรือจะแล้วเสร็จล่าช้าเกินกว่ากำหนดเวลา หรือผู้รับจ้างทำผิดสัญญาข้อใดข้อหนึ่ง หรือตกเป็นผู้ถูกพิทักษ์ทรัพย์เด็ดขาด หรือตกเป็นผู้ล้มละลาย หรือเพิกเฉยไม่ปฏิบัติตามคำสั่งของคณะกรรมการตรวจรับพัสดุหรือผู้ควบคุมงานหรือบริษัทที่ปรึกษาซึ่งได้รับมอบอำนาจจากผู้ว่าจ้าง ผู้ว่าจ้างมีสิทธิที่จะบอกเลิกสัญญานี้ได้ และมีสิทธิจ้างผู้รับจ้างรายใหม่เข้าทำงานของผู้รับจ้างให้ลุล่วงไปด้วย การใช้สิทธิบอกเลิกสัญญานี้ไม่กระทบสิทธิของผู้ว่าจ้างที่จะเรียกร้องค่าเสียหายจากผู้รับจ้าง

การที่ผู้ว่าจ้างมิใช้สิทธิเลิกสัญญาดังกล่าวข้างต้นไม่เป็นเหตุให้ผู้รับจ้างพ้นจากความรับผิดชอบตามสัญญา

#### ข้อ ๘ ความรับผิดชอบในความชำรุดบกพร่องของงานจ้าง

เมื่องานแล้วเสร็จบริบูรณ์ และผู้ว่าจ้างได้รับมอบงานจากผู้รับจ้างหรือจากผู้รับจ้างรายใหม่ ในกรณีที่มีการบอกเลิกสัญญาตามข้อ ๗ หากมีเหตุชำรุดบกพร่องหรือเสียหายเกิดขึ้นจากการจ้างนี้ ภายในกำหนด ๒ (สอง) ปี นับถัดจากวันที่ได้รับมอบงานดังกล่าว ซึ่งความชำรุดบกพร่องหรือเสียหายนั้นเกิดจากความบกพร่องของผู้รับจ้างอันเกิดจากการใช้วัสดุที่ไม่ถูก

(ลงชื่อ) นายกานต์ กิลปตินันท์ ผู้ว่าจ้าง (ลงชื่อ) นายวิชาญ วัฒนศิริ  
(ลงชื่อ) นายปณิจิตต์ ตราราชู ขอบเขต (ลงชื่อ) นายวิชาญ วัฒนศิริ  
(ลงชื่อ) นายวิชาญ วัฒนศิริ



ต้องหรือทำไว้ไม่เรียบร้อย หรือทำไม่ถูกต้องตามมาตรฐานแห่งหลักวิชา ผู้รับจ้างจะต้องรีบทำการแก้ไข ให้เป็นที่เรียบร้อยโดย  
ไม่ชักช้า โดยผู้ว่าจ้างไม่ต้องออกเงินใดๆ ในการนี้ทั้งสิ้น หากผู้รับจ้างไม่กระทำการดังกล่าวภายในกำหนด ๑๕ (สิบห้า) วัน  
นับถัดจากวันที่ได้รับแจ้งเป็นหนังสือจาก ผู้ว่าจ้างหรือไม่ทำการแก้ไขให้ถูกต้องเรียบร้อยภายในเวลาที่ผู้ว่าจ้างกำหนด ให้ผู้ว่าจ้าง  
มีสิทธิที่จะทำการนั้นเองหรือจ้างผู้อื่นให้ทำงานนั้น โดยผู้รับจ้างต้องเป็นผู้ออกค่าใช้จ่ายเองทั้งสิ้น

ในกรณีเร่งด่วนจำเป็นต้องรีบแก้ไขเหตุชำรุดบกพร่องหรือเสียหายโดยเร็ว และไม่อาจรอให้ผู้รับจ้างแก้ไข  
ในระยะเวลาที่กำหนดไว้ตามวรรคหนึ่งได้ ผู้ว่าจ้างมีสิทธิเข้าจัดการแก้ไขเหตุชำรุดบกพร่องหรือเสียหายนั้นเอง หรือจ้างผู้อื่นให้  
ซ่อมแซมความชำรุดบกพร่องหรือเสียหาย โดยผู้รับจ้าง ต้องรับผิดชอบชำระค่าใช้จ่ายทั้งหมด

การที่ผู้ว่าจ้างทำการนั้นเอง หรือจ้างผู้อื่นให้ทำงานนั้นแทนผู้รับจ้าง ไม่ทำให้ผู้รับจ้าง หลุดพ้นจากความ  
รับผิดชอบตามกฎหมาย หากผู้รับจ้างไม่ชดใช้ค่าใช้จ่ายหรือค่าเสียหายตามที่ผู้ว่าจ้างเรียกร้องผู้ว่าจ้างมีสิทธิบังคับจากหลักประกันการ  
ปฏิบัติตามสัญญาได้

#### ข้อ ๙ การจ้างช่วง

ผู้รับจ้างจะต้องไม่เอางานทั้งหมดหรือแต่บางส่วนแห่งสัญญานี้ไปจ้างช่วงอีกทอดหนึ่ง เว้นแต่การจ้าง  
ช่วงงานแต่บางส่วนที่ได้รับอนุญาตเป็นหนังสือจากผู้ว่าจ้างแล้ว การที่ผู้ว่าจ้างได้อนุญาตให้จ้างช่วงงานแต่บางส่วนดังกล่าวนี้  
ไม่เป็นเหตุให้ผู้รับจ้างหลุดพ้นจากความรับผิดชอบหรือพันธะหน้าที่ตามสัญญานี้ และผู้รับจ้างจะยังคงต้องรับผิดชอบและความ  
ความประมาทเลินเล่อของผู้รับจ้างช่วง หรือของตัวแทนหรือลูกจ้างของผู้รับจ้างช่วงนั้นทุกประการ

กรณีผู้รับจ้างไปจ้างช่วงงานแต่บางส่วนโดยฝ่าฝืนความในวรรคหนึ่ง ผู้รับจ้างต้องชำระค่าปรับให้แก่  
ผู้ว่าจ้างเป็นจำนวนเงินในอัตราร้อยละ ๑๐ (สิบ) ของวงเงินของงานที่จ้างช่วงตามสัญญา ทั้งนี้ ไม่ตัดสิทธิผู้ว่าจ้างในการบอกเลิก  
สัญญา

#### ข้อ ๑๐ การควบคุมงานของผู้รับจ้าง

ผู้รับจ้างจะต้องควบคุมงานที่รับจ้างอย่างเอาใจใส่ ด้วยประสิทธิภาพและความชำนาญ และในระหว่าง  
ทำงานที่รับจ้างจะต้องจัดให้มีผู้แทนซึ่งทำงานเต็มเวลาเป็นผู้รับผิดชอบควบคุมงานของ ผู้รับจ้าง ผู้แทนดังกล่าวจะต้องได้  
รับมอบอำนาจจากผู้รับจ้าง คำสั่งหรือคำแนะนำต่างๆ ที่ผู้ว่าจ้าง คณะกรรมการตรวจรับพัสดุ ผู้ควบคุมงาน หรือบริษัทที่ปรึกษา  
ที่ผู้ว่าจ้างแต่งตั้ง ได้แจ้งแก่ผู้แทนเช่นว่านั้น ให้ถือว่าเป็นคำสั่งหรือคำแนะนำที่ได้แจ้งแก่ผู้รับจ้าง การแต่งตั้งผู้แทนตามข้อนี้จะ  
ต้องทำเป็นหนังสือและต้องได้รับความเห็นชอบเป็นหนังสือ จากผู้ว่าจ้าง การเปลี่ยนตัวหรือแต่งตั้งผู้แทนใหม่จะทำได้หากไม่ได้  
ได้รับความเห็นชอบ เป็นหนังสือจากผู้ว่าจ้างก่อน

ผู้ว่าจ้างมีสิทธิที่จะขอให้เปลี่ยนตัวผู้แทนตามวรรคหนึ่ง โดยแจ้งเป็นหนังสือไปยังผู้รับจ้าง และผู้รับจ้างจะ  
ต้องทำการเปลี่ยนตัวผู้แทนนั้นโดยพลัน โดยไม่คิดค่าจ้างหรือราคาเพิ่มหรืออ้างเป็นเหตุเพื่อขยายอายุสัญญาอันเนื่องมาจากเหตุนี้

#### ข้อ ๑๑ ความรับผิดชอบของผู้รับจ้าง

ผู้รับจ้างจะต้องรับผิดชอบต่ออุบัติเหตุ ความเสียหาย หรือภัยอันตรายใดๆ อันเกิดจาก การปฏิบัติงานของ  
ผู้รับจ้าง และจะต้องรับผิดชอบต่อความเสียหายจากการกระทำของลูกจ้างหรือตัวแทน ของผู้รับจ้าง และจากการปฏิบัติงานของ

(ลงชื่อ) นายกานต์ กัลปดิษฐ์ ผู้รับจ้าง (ลงชื่อ) นายวิชาญวิทย์ สิงห์ศรี ผู้รับจ้าง  
(ลงชื่อ) นายปณิธิศักดิ์ ดาราบุ นายวิชาญวิทย์ สิงห์ศรี



เพื่อให้งานแล้วเสร็จบริบูรณ์ ค่าวินิจฉัยตั้งกล่าวให้ถือเป็นที่สุด โดยผู้รับจ้างจะคิดค่าจ้าง ค่าเสียหาย หรือค่าใช้จ่ายใดๆ เพิ่มขึ้นจากผู้ว่าจ้างหรือขอขยายอายุสัญญาไม่ได้

#### ข้อ ๑๕ การควบคุมงานโดยผู้ว่าจ้าง

ผู้รับจ้างตกลงว่าคณะกรรมการตรวจรับพัสดุ ผู้ควบคุมงาน หรือบริษัท ที่ปรึกษาที่ผู้ว่าจ้างแต่งตั้ง มีอำนาจที่จะตรวจสอบและควบคุมงานเพื่อให้เป็นไปตาม สัญญานี้ และมีอำนาจที่จะสั่งให้แก้ไขเปลี่ยนแปลงเพิ่มเติม หรือตัดทอนซึ่งงานตามสัญญานี้ หากผู้รับจ้างขัดขืน ไม่ปฏิบัติตาม ผู้ว่าจ้าง คณะกรรมการตรวจ รับพัสดุ ผู้ควบคุมงาน หรือบริษัท ที่ปรึกษา มีอำนาจ ที่จะสั่งให้หยุดการนั้นชั่วคราวได้ ความล่าช้าในกรณีเช่นนี้ ผู้รับจ้างจะถือเป็นเหตุขอขยายระยะเวลาการปฏิบัติงานตามสัญญาหรือเรียกชดเชยค่าเสียหายใดๆ ไม่ได้ทั้งสิ้น

#### ข้อ ๑๖ งานพิเศษและการแก้ไขงาน

ผู้ว่าจ้างมีสิทธิที่จะสั่งเป็นหนังสือให้ผู้รับจ้างทำงานพิเศษซึ่งไม่ได้แสดงไว้หรือรวมอยู่ในเอกสารสัญญานี้ หากงานพิเศษนั้นๆ อยู่ในขอบข่ายทั่วไปแห่งวัตถุประสงค์ของสัญญานี้ นอกจากนี้ ผู้ว่าจ้างยังมีสิทธิสั่งให้เปลี่ยนแปลงหรือแก้ไขแบบรูปและข้อกำหนดต่างๆ ในเอกสารสัญญานี้ด้วย

อัตราค่าจ้างหรือราคาที่กำหนดใช้ในสัญญานี้ ให้กำหนดใช้สำหรับงานพิเศษ หรืองานที่เพิ่มเติมขึ้น หรือตัดทอนลงทั้งปวงตามคำสั่งของผู้ว่าจ้าง หากในสัญญาไม่ได้กำหนดไว้ถึงอัตราค่าจ้าง หรือราคาใดๆ ที่จะนำมาใช้สำหรับงานพิเศษหรืองานที่เพิ่มขึ้นหรือลดลงดังกล่าว ผู้ว่าจ้าง และผู้รับจ้างจะได้ตกลงกันที่จะกำหนดอัตราค่าจ้างหรือราคาที่เพิ่มขึ้นหรือลดลง รวมทั้งการขยายระยะเวลา (ถ้ามี) กันใหม่เพื่อความเหมาะสม ในกรณีที่ตกลงกันไม่ได้ ผู้ว่าจ้างจะกำหนดอัตราจ้าง หรือราคาตามแต่ผู้ว่าจ้างจะเห็นว่าเหมาะสมและถูกต้อง ซึ่งผู้รับจ้างจะต้องปฏิบัติงานตามคำสั่งของผู้ว่าจ้างไปก่อนเพื่อมิให้เกิดความเสียหายแก่งานที่จ้าง

#### ข้อ ๑๗ ค่าปรับ

หากผู้รับจ้างไม่สามารถทำงานให้แล้วเสร็จภายในเวลาที่กำหนดไว้ในสัญญาและผู้ว่าจ้างยังมิได้บอกเลิกสัญญา ผู้รับจ้างจะต้องชำระค่าปรับให้แก่ผู้ว่าจ้างเป็น จำนวนเงินวันละ ๑,๒๓๒.๕๐ - บาท (หนึ่งพันสองร้อยสามสิบสองบาทห้าสิบบาท) และจะต้องชำระค่าใช้จ่ายในการควบคุมงาน (ถ้ามี) ในเมื่อผู้ว่าจ้าง ต้องจ้างผู้ควบคุมงานอีกต่อหนึ่งเป็นจำนวนเงินวันละ ๓๐๐.๐๐ บาท (สามร้อยบาทถ้วน) นับถัดจากวันที่ครบกำหนดเวลาแล้วเสร็จของงานตามสัญญาหรือวันที่ผู้ว่าจ้างได้ขยายเวลาทำงานให้ จนถึงวันที่ทำงานแล้วเสร็จจริง นอกจากนี้ ผู้รับจ้างยอมให้ผู้ว่าจ้างเรียกค่าเสียหายอันเกิดขึ้นจากการที่ผู้รับจ้างทำงานล่าช้าเฉพาะส่วนที่เกินกว่าจำนวนค่าปรับและค่าใช้จ่ายดังกล่าวได้อีกด้วย

ในระหว่างที่ผู้ว่าจ้างยังมิได้บอกเลิกสัญญานั้น หากผู้ว่าจ้างเห็นว่าผู้รับจ้าง จะไม่สามารถปฏิบัติตามสัญญาต่อไปได้ ผู้ว่าจ้างจะใช้สิทธิบอกเลิกสัญญาและใช้สิทธิตามข้อ ๑๘ ก็ได้ และถ้าผู้ว่าจ้างได้แจ้งข้อเรียกร้องไปยังผู้รับจ้างเมื่อครบกำหนดเวลาแล้วเสร็จของงานขอให้ชำระค่าปรับแล้ว ผู้ว่าจ้างมีสิทธิที่จะปรับผู้รับจ้างจนถึงวันบอกเลิกสัญญาได้อีกด้วย

#### ข้อ ๑๘ สิทธิของผู้ว่าจ้างภายหลังบอกเลิกสัญญา

(ลงชื่อ) ..... ผู้รับจ้าง (ลงชื่อ) ..... ผู้ว่าจ้าง  
(นายสมชาย กิ่งปัดนันท์) (นายสมชาย กิ่งปัดนันท์)  
(ลงชื่อ) ..... (ลงชื่อ) .....  
(นางชานจิตต์ ตาราช) (นายชานจิตต์ ตาราช) (นางชานจิตต์ ตาราช) (นางชานจิตต์ ตาราช)

ในกรณีที่ผู้ว่าจ้างบอกเลิกสัญญา ผู้ว่าจ้างอาจทำงานนั้นเองหรือว่าจ้างผู้อื่นให้ทำงานนั้นต่อจนแล้วเสร็จก็ได้ ผู้ว่าจ้างหรือผู้รับจ้างทำงานนั้นต่อมีสิทธิใช้เครื่องใช้ในการก่อสร้าง สิ่งที่สร้างขึ้นชั่วคราวสำหรับงานก่อสร้าง และวัสดุต่างๆ ซึ่งเห็นว่าจะต้องสงวนเอาไว้เพื่อการปฏิบัติงานตามสัญญา ตามที่จะเห็นสมควร

ในกรณีดังกล่าว ผู้ว่าจ้างมีสิทธิริบหรือบังคับจากหลักประกันการปฏิบัติตามสัญญาทั้งหมด หรือบางส่วน ตามแต่จะเห็นสมควร นอกจากนี้ ผู้รับจ้างจะต้องรับผิดชอบในค่าเสียหายซึ่งเป็นจำนวน เกินกว่าหลักประกันการปฏิบัติตามสัญญา รวมทั้งค่าใช้จ่ายที่เพิ่มขึ้น ในการทำงานนั้นต่อให้แล้วเสร็จตามสัญญา ตลอดจนค่าใช้จ่ายในการควบคุมงานเพิ่ม (ถ้ามี) ซึ่งผู้ว่าจ้างจะหัก เอาจากเงินประกันผลงานหรือจำนวนเงินใดๆ ที่จะจ่ายให้แก่ผู้รับจ้างก็ได้

#### ข้อ ๑๙. การบังคับค่าปรับ ค่าเสียหาย และค่าใช้จ่าย

ในกรณีที่ผู้รับจ้างไม่ปฏิบัติตามสัญญาข้อหนึ่งข้อใดด้วยเหตุใดๆ ก็ตาม จนเป็นเหตุให้เกิดค่าปรับ ค่าเสียหาย หรือค่าใช้จ่ายแก่ผู้ว่าจ้าง ผู้รับจ้างต้องชดเชยค่าปรับ ค่าเสียหาย หรือค่าใช้จ่ายดังกล่าวให้แก่ผู้ว่าจ้างโดยสิ้นเชิงภายในกำหนด ๑๕ (สิบห้า) วัน นับถัดจากวันที่ได้รับแจ้งเป็นหนังสือจากผู้ว่าจ้าง หากผู้รับจ้างไม่ชดเชยให้ถูกต้องครบถ้วนภายในระยะเวลาดังกล่าวให้ผู้ว่าจ้างมีสิทธิที่จะหักเอาจากจำนวนเงินค่าจ้างที่ต้องชำระ หรือจากเงินประกันผลงาน ของผู้รับจ้าง หรือบังคับจากหลักประกันการปฏิบัติตามสัญญาได้ทันที

หากค่าปรับ ค่าเสียหาย หรือค่าใช้จ่ายที่บังคับจากเงินค่าจ้างที่ต้องชำระ เงินประกันผลงาน หรือหลักประกันการปฏิบัติตามสัญญาแล้วยังไม่เพียงพอ ผู้รับจ้างยินยอมชำระส่วนที่เหลือ ที่ยังขาดอยู่จนครบถ้วนตามจำนวนค่าปรับ ค่าเสียหาย หรือค่าใช้จ่ายนั้น ภายในกำหนด ๑๕ (สิบห้า) วัน นับถัดจากวันที่ได้รับแจ้งเป็นหนังสือจากผู้ว่าจ้าง

หากมีเงินค่าจ้างตามสัญญาที่หักไว้จ่ายเป็นค่าปรับ ค่าเสียหาย หรือค่าใช้จ่ายแล้วยังเหลืออยู่อีกเท่าใด ผู้ว่าจ้างจะคืนให้แก่ผู้รับจ้างทั้งหมด

#### ข้อ ๒๐ การทำบริเวณก่อสร้างให้เรียบร้อย

ผู้รับจ้างจะต้องรักษาบริเวณสถานที่ปฏิบัติงานตามสัญญา รวมทั้งโรงงานหรือ สิ่งอำนวยความสะดวกในการทำงานของผู้รับจ้าง ลูกจ้าง ตัวแทน หรือผู้รับจ้างช่วง (ถ้ามี) ให้สะอาด ปลอดภัย และมีประสิทธิภาพในการใช้งานตลอดระยะเวลาการจ้าง และเมื่อทำงานเสร็จสิ้นแล้วจะต้องขนย้ายบรรดาเครื่องใช้ในการทำงานจ้างรวมทั้งวัสดุ ขยะมูลฝอย และสิ่งก่อสร้างชั่วคราวต่างๆ (ถ้ามี) ทั้งจะต้องกลบเกลี่ยพื้นดินให้เรียบร้อยเพื่อให้บริเวณทั้งหมดอยู่ในสภาพที่สะอาดและใช้การได้ทันที

#### ข้อ ๒๑ การงดหรือลดค่าปรับ หรือการขยายเวลาปฏิบัติงานตามสัญญา

ในกรณีที่มีเหตุเกิดจากความผิดหรือความบกพร่องของฝ่ายผู้ว่าจ้าง หรือเหตุสุดวิสัย หรือเกิดจากพฤติการณ์อันหนึ่งอันใดที่ผู้รับจ้างไม่ต้องรับผิดชอบตามกฎหมาย หรือเหตุอื่นตามที่กำหนด ในกฎกระทรวง ซึ่งออกตามความในกฎหมายว่าด้วยการจัดซื้อจัดจ้างและการบริหารพัสดุภาครัฐ ทำให้ผู้รับจ้างไม่สามารถทำงานให้แล้วเสร็จตามเงื่อนไขและกำหนดเวลาแห่งสัญญานี้ได้ ผู้รับจ้างจะต้องแจ้งเหตุหรือพฤติการณ์ดังกล่าวพร้อมหลักฐานเป็นหนังสือให้ผู้ว่าจ้างทราบ เพื่อของดหรือลดค่าปรับ หรือขยายเวลาทำงานออกไปภายใน ๑๕ (สิบห้า) วันนับถัดจากวันที่เหตุนั้นสิ้นสุดลง หรือตามที่กำหนดในกฎกระทรวงดังกล่าว แล้วแต่กรณี

(ลงชื่อ) นายสมชาย ใจดี ผู้ว่าจ้าง (ลงชื่อ) นายสมชาย ใจดี ผู้รับจ้าง  
(ลงชื่อ) นายสมชาย ใจดี (ลงชื่อ) นายสมชาย ใจดี  
(ลงชื่อ) นายสมชาย ใจดี (ลงชื่อ) นายสมชาย ใจดี



ถ้าผู้รับจ้างไม่ปฏิบัติให้เป็นไปตามความในวรรคหนึ่ง ให้ถือว่าผู้รับจ้างได้สละสิทธิเรียกร้อง ในการที่จะขอตหรือลดค่าปรับ หรือขยายเวลาทำงานออกไปโดยไม่มีเงื่อนไขใดๆ ทั้งสิ้น เว้นแต่ กรณีเหตุเกิดจากความผิดหรือ ความบกพร่องของฝ่ายผู้ว่าจ้าง ซึ่งมีหลักฐานชัดเจน หรือผู้ว่าจ้างทราบดี อยู่แล้วตั้งแต่ต้น

การงดหรือลดค่าปรับ หรือขยายกำหนดเวลาทำงานตามวรรคหนึ่ง อยู่ในดุลพินิจของผู้ว่าจ้างที่จะ พิจารณาตามที่เห็นสมควร

### ข้อ ๒๒. การใช้เรือไทย

ในการปฏิบัติตามสัญญาฯ หากผู้รับจ้างจะต้องส่งหรือนำของเข้ามาจากต่างประเทศรวมทั้งเครื่องมือ และอุปกรณ์ที่ต้องนำเข้ามาเพื่อปฏิบัติงานตามสัญญา ไม่ว่าผู้รับจ้างจะเป็นผู้นำของเข้ามาเองหรือนำเข้ามาโดยผ่านตัวแทนหรือ บุคคลอื่นใด ถ้าสิ่งของนั้นต้องนำเข้ามาโดยทางเรือในเส้นทางเดินเรือที่มีเรือไทยเดินอยู่และสามารถให้บริการรับขนได้ตามที่ รัฐมนตรีว่าการกระทรวงคมนาคมประกาศกำหนด ผู้รับจ้างต้องจัดการให้สิ่งของดังกล่าวบรรทุกโดยเรือไทยหรือเรือที่มีสิทธิเช่น เดียวกับเรือไทยจากต่างประเทศมายังประเทศไทยเว้นแต่จะได้รับอนุญาตจากกรมเจ้าท่าก่อนบรรทุกของนั้นลงเรืออื่นที่ไม่ใช่ เรือไทยหรือเป็นของที่รัฐมนตรีว่าการกระทรวงคมนาคมประกาศยกเว้นให้บรรทุกโดยเรืออื่นได้ ทั้งนี้ ไม่ว่าการส่งหรือนำเข้า สิ่งของดังกล่าวจากต่างประเทศจะเป็นแบบใด

ในการส่งมอบงานตามสัญญาให้แก่ผู้ว่าจ้าง ถ้างานนั้นมีสิ่งของตามวรรคหนึ่ง ผู้รับจ้างต้องส่งมอบ ใบตราส่ง (Bill of lading) หรือสำเนาใบตราส่งสำหรับของนั้น ซึ่งแสดงว่าได้บรรทุกมาโดยเรือไทยหรือเรือที่มีสิทธิเช่นเดียวกับ เรือไทยให้แก่ผู้ว่าจ้างพร้อมกับการส่งมอบงานด้วย

ในกรณีที่สิ่งของดังกล่าวไม่ได้บรรทุกจากต่างประเทศมายังประเทศไทยโดยเรือไทยหรือเรือที่มีสิทธิ เช่นเดียวกับเรือไทย ผู้รับจ้างต้องส่งมอบหลักฐานซึ่งแสดงว่าได้รับอนุญาตจากกรมเจ้าท่า ให้บรรทุกของโดยเรืออื่นได้หรือ หลักฐานซึ่งแสดงว่าได้ชำระค่าธรรมเนียมพิเศษ เนื่องจากการไม่บรรทุกของโดยเรือไทยตามกฎหมาย ว่าด้วยการส่งเสริม การพาณิชย์แล้วอย่างใดอย่างหนึ่งแก่ผู้ว่าจ้างด้วย

ในกรณีที่ผู้รับจ้างไม่ส่งมอบหลักฐานอย่างใดอย่างหนึ่งดังกล่าวในวรรคสองและวรรคสามให้แก่ ผู้ว่าจ้างแต่จะขอส่งมอบงานดังกล่าวให้ผู้ว่าจ้างก่อนโดยยังไม่รับชำระเงินค่าจ้าง ผู้ว่าจ้างมีสิทธิริ้งงานดังกล่าวไว้ก่อน และชำระ เงินค่าจ้างเมื่อผู้รับจ้างได้ปฏิบัติถูกต้องครบถ้วนดังกล่าวแล้วได้

### ข้อ ๒๓. มาตรฐานฝีมือช่าง

ผู้รับจ้างตกลงเป็นเงื่อนไขสำคัญว่า ผู้รับจ้างจะต้องมีและใช้ผู้ผ่านการทดสอบมาตรฐานฝีมือช่าง จาก..... หรือ ผู้มีวุฒิตบระดับ ปวช. ปวส. และปวท. หรือเทียบเท่าจากสถาบันการศึกษาที่ก.พ. รับรองให้เข้า รับราชการได้ ในอัตราไม่ต่ำกว่าร้อยละ ๕ (ห้า) ของแต่ละสาขาช่าง แต่จะต้องมีช่างจำนวนอย่างน้อย ๑ (หนึ่ง) คน ในแต่ละ สาขาช่าง ดังต่อไปนี้

๒๓.๑ สาขาช่างก่อสร้าง

๒๓.๒ สาขาช่างโยธา

ผู้รับจ้างจะต้องจัดทำบัญชีแสดงจำนวนช่างทั้งหมดโดยจำแนกตามแต่ละสาขาช่างและ ระดับช่าง

นางสาว..... (นางชื่อ) .....  
นางสาว..... (นางชื่อ) .....  
นางสาว..... (นางชื่อ) .....  
นางสาว..... (นางชื่อ) .....

พร้อมกับบรรยายข้ออ้างผู้ที่ผ่านการทดสอบมาตรฐานฝีมือช่างหรือผู้มีวุฒิบัตรดังกล่าวในวรรคหนึ่งนำมาแสดงพร้อมหลักฐานต่างๆ ต่อคณะกรรมการตรวจรับพัสดุหรือผู้ควบคุมงาน ก่อนเริ่มลงมือทำงาน และพร้อมที่จะให้ผู้ว่าจ้างหรือเจ้าหน้าที่ของผู้ว่าจ้างตรวจสอบดูได้ตลอด เวลาการทำงานตามสัญญาของผู้รับจ้าง

### ข้อ ๒๔. การปรับราคาค่าจ้าง

ผู้ว่าจ้างและผู้รับจ้าง ตกลงกันให้ใช้สัญญาปรับราคาได้ สำหรับราคางานก่อสร้างตามสัญญานี้ โดยการนำสูตร Escalation Factor (K) มาใช้คำนวณราคาค่างานที่เปลี่ยนแปลงไป โดยวิธีการต่อไปนี้ ตามเงื่อนไข หลักเกณฑ์ สูตร และวิธีคำนวณที่ใช้กับสัญญาแบบปรับราคาได้ตามมติคณะรัฐมนตรีเมื่อวันที่ ๒๒ สิงหาคม ๒๕๓๒ เรื่องการพิจารณาช่วยเหลือผู้ประกอบการอาชีพงานก่อสร้าง ตามหนังสือสำนักเลขาธิการคณะรัฐมนตรี ที่ นร ๐๒๐๓/ว ๑๐๙ ลงวันที่ ๒๔ สิงหาคม ๒๕๓๒

สูตรการปรับราคา (สูตรค่า K) จะต้องคงที่ที่ระดับที่กำหนดไว้ในวันแล้วเสร็จตามที่กำหนดไว้ในสัญญา หรือภายในระยะเวลาที่ ผู้ว่าจ้าง ได้ขยายออกไป โดยจะใช้สูตรของทางราชการที่ได้ระบุตามภาคผนวก ๕

สัญญานี้ทำขึ้นเป็นสองฉบับ มีข้อความถูกต้องตรงกัน คู่สัญญาได้อ่านและเข้าใจข้อความ โดยละเอียดตลอดแล้ว จึงได้ลงลายมือชื่อ พร้อมทั้งประทับตรา (ถ้ามี) ไว้เป็นสำคัญต่อหน้าพยาน และคู่สัญญาต่างยึดถือไว้ฝ่ายละหนึ่งฉบับ

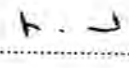
(ลงชื่อ)..... .....ผู้ว่าจ้าง  
(นายกานต์ กัลปตินันท์)

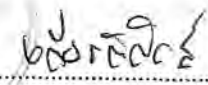
(ลงชื่อ)..... .....ผู้รับจ้าง  
(นายเกียรติศักดิ์ พิมวงค์)

(ลงชื่อ)..... .....พยาน  
(นางปานจิตต์ ดาราซ)

(ลงชื่อ)..... .....พยาน  
(นายชาญวิทย์ สิงห์คง)

เลขที่โครงการ ๖๕๑๐๗๑๖๕๓๘๘

เลขคุมสัญญา ๖๕๑๑๒๒๐๐๒๕๗๙



### โครงการก่อสร้างถนนคอนกรีตเสริมเหล็ก

สายบ้านใหม่ตงสำโรง หมู่ที่ 12 ตำบลนาคำ - บ้านห้วยแดง หมู่ที่ 14 ตำบลคำไหล อำเภอศรีเมืองใหม่ จังหวัดอุบลราชธานี  
ผิวจราจรกว้าง 5.00 ม. ระยะทาง 0.150 กม. หนา 0.15 ม. ไหล่ทางลูกรังกว้างเฉลี่ยข้างละ 0.00-0.50 ม. หรือมีพื้นที่ไม่น้อยกว่า 750 ตร.ม.

(ลงชื่อ) นายกานต์ กัลป์สินันท์ ผู้ว่าจ้าง  
(ลงชื่อ) นายสมศักดิ์ จิตณรงค์ ผู้รับจ้าง  
(ลงชื่อ) นายชานจิตต์ ตาราช พยาน  
(ลงชื่อ) นายชาญวิทย์ สิงห์คง พยาน

(ลงชื่อ) ประธานกรรมการ  
(ลงชื่อ) กรรมการ  
(ลงชื่อ) กรรมการ

กองช่าง  
ฝ่ายสำรวจและออกแบบ  
องค์การบริหารส่วนจังหวัดอุบลราชธานี





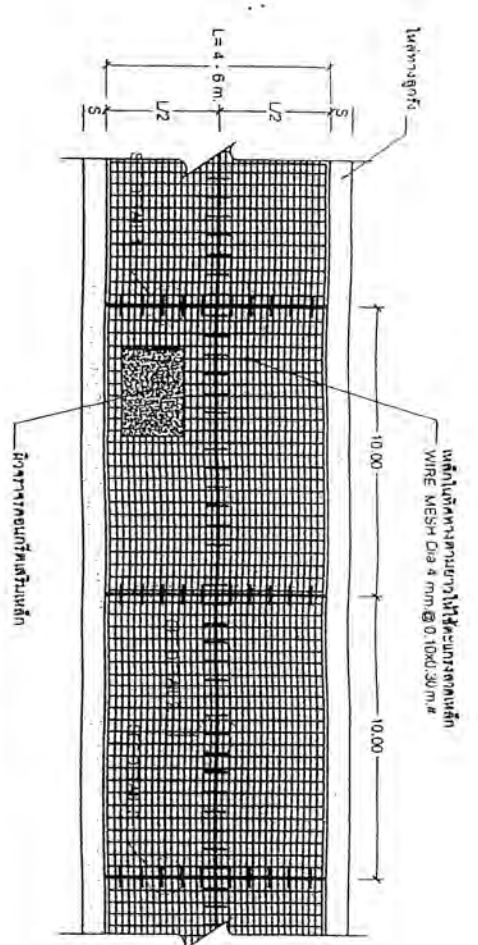

รูปแบบติดตั้งการเสริมเหล็กในกระเบื้องซีซี  
SCALE NO.

(ลงชื่อ) ผู้ว่าจ้าง  
 (ลงชื่อ) นายแพทย์ศักดิ์ พิณวงศ์ ผู้รับจ้าง  
 (ลงชื่อ) พยาน  
 (ลงชื่อ) นายปานฉัตร ดาราชาติ พยาน  
 (ลงชื่อ) นายชาญวิทย์ สิงห์คง

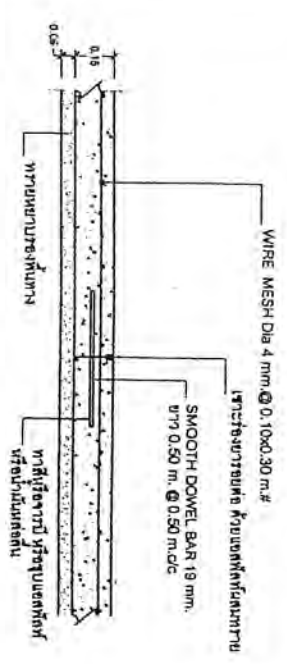

DETAIL. 3. EXPANSION JOINT (รอยต่อเพื่อการขยายตัว)  
SCALE NO.

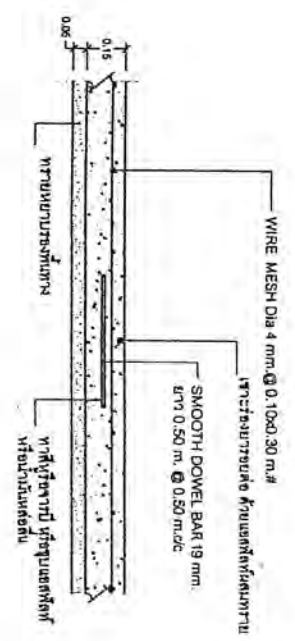

DETAIL. 1. CONSTRUCTION JOINT (รอยต่อเพื่อการรวมตัว)  
SCALE NO.

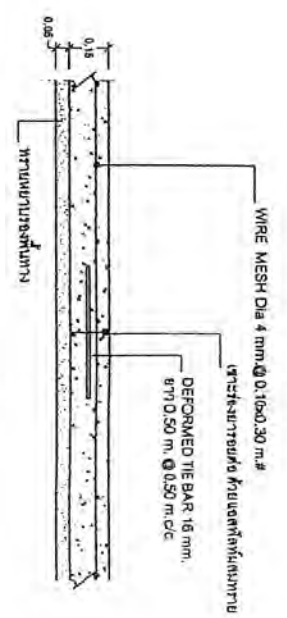

DETAIL. 2. LONGITUDINAL JOINT (รอยต่อตามยาว)  
SCALE NO.

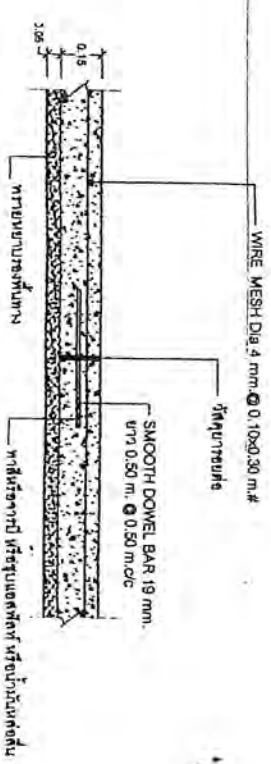

DETAIL 3. EXPANSION JOINT (รอยต่อเพื่อการขยายตัว)  
SCALE NO.

	วิทยาลัยเทคนิค นครราชสีมา	วิชา ฝึกช่างเทคนิคขั้นพื้นฐาน	วิชา ฝึกช่างเทคนิคขั้นพื้นฐาน	วิชา ฝึกช่างเทคนิคขั้นพื้นฐาน
	(ลงชื่อ) ..... (ลงชื่อ) ..... (ลงชื่อ) .....	(ลงชื่อ) ..... (ลงชื่อ) ..... (ลงชื่อ) .....	(ลงชื่อ) ..... (ลงชื่อ) ..... (ลงชื่อ) .....	(ลงชื่อ) ..... (ลงชื่อ) ..... (ลงชื่อ) .....

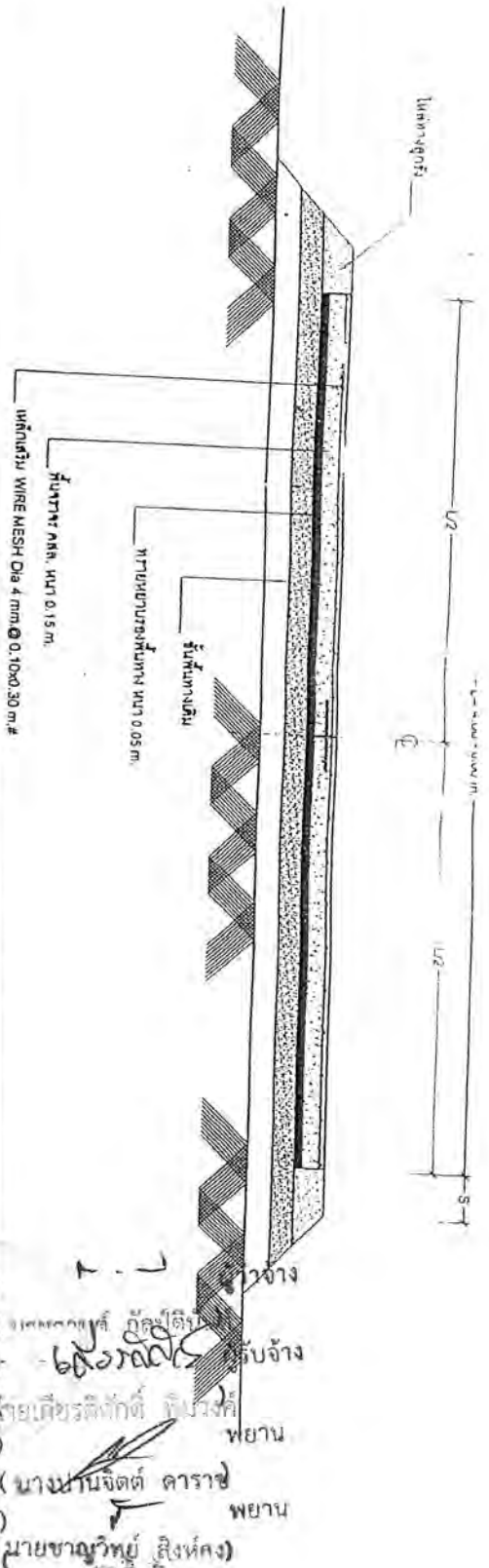

**รายการประกอบแบบ**

- วัสดุดินคอนกรีตเสริมเหล็ก

SCALE NO.

1. ผู้รับจ้างจัดทำแบบรายละเอียดการ ขัดผิว และปรับหน้าดินหน้างานที่ก่อสร้าง
2. ราบระดับตามรูปตัดโครงสร้างตามแบบพิมพ์ลงไปในดินตามระดับ และดำเนินการก่อสร้างตามแบบและรายละเอียดที่ระบุไว้
3. ภายใต้วงค้ำเหล็กที่ติดตามตามแบบในแบบ จะวางค้ำเหล็กไว้ทุกค้ำเหล็กในชั้นความหนาและระยะ และวางให้ค้ำเหล็กห่างกันทุกค้ำเหล็ก
4. ในกรณีที่ไม่มีขนาดกำหนดไว้จะอยู่ในชุดค้ำเหล็กทุกค้ำเหล็กตามแบบและระยะตามแบบที่กำหนดไว้
5. ความยาวของค้ำเหล็กที่ติดตามตามแบบในแบบ จะวางค้ำเหล็กไว้ทุกค้ำเหล็กในชั้นความหนาและระยะตามแบบที่กำหนดไว้
6. การปรับหน้าดินในชั้นที่ 1, 2 และ 3 จะทำให้อากาศถ่ายเทได้ดีตามแบบ
7. ผู้รับจ้างจะจัดทำแบบรายละเอียดการก่อสร้าง (Detail) เพื่อการตรวจสอบกับวิศวกรที่ปรึกษาและดำเนินการก่อสร้างตามแบบที่กำหนดไว้
8. ผนังค้ำเหล็กที่ติดตามตามแบบและระยะตามแบบ
9. วิศวกรที่ปรึกษาจะตรวจสอบแบบและดำเนินการก่อสร้างตามแบบที่กำหนดไว้
10. วิศวกรที่ปรึกษาจะดำเนินการตรวจสอบกับนักเทคนิค
11. ผนังค้ำเหล็ก 1 มีหน้ากว้างตามแบบที่กำหนดไว้
12. EXPANSION JOINT มีหน้ากว้างระยะ 50 ม. และตามระยะที่ระบุไว้ในแบบ 100 ม. ไม่ได้อยู่ในระยะที่ระบุไว้ในแบบ 50-50 ม. หรือที่ระบุไว้ในแบบที่กำหนดไว้
13. วัสดุของคอนกรีตตามแบบที่กำหนดไว้ในแบบจะรับน้ำหนักได้ตามที่ระบุไว้ในแบบ
14. คอนกรีตตามแบบ (S.M.) มีขนาด 10 ซม.
15. ราบระดับตามรูปตัดในแบบ มีหน้ากว้างตามแบบที่กำหนดไว้ในแบบ และตามแบบที่กำหนดไว้
16. วัสดุเสริมคอนกรีต
17. วัสดุที่ติดตามตามแบบในแบบจะรับน้ำหนักได้ตามที่ระบุไว้ในแบบที่กำหนดไว้
18. คอนกรีตที่ติดตามแบบในแบบจะรับน้ำหนักได้ตามที่ระบุไว้ในแบบที่กำหนดไว้

นายแพทย์ - กำหนดโครงสร้างตามแบบที่กำหนดไว้ทุก ไปดิน 12 ซม.

(ลงชื่อ) ประธานกรรมการ  
(ลงชื่อ) กรรมการ  
(ลงชื่อ) วิศวกร

	 (ลงชื่อ) ประธานกรรมการ	 (ลงชื่อ) กรรมการ	 (ลงชื่อ) วิศวกร
	วิศวกรที่ปรึกษา (ลงชื่อ) วิศวกร	วิศวกรที่ปรึกษา (ลงชื่อ) วิศวกร	วิศวกรที่ปรึกษา (ลงชื่อ) วิศวกร



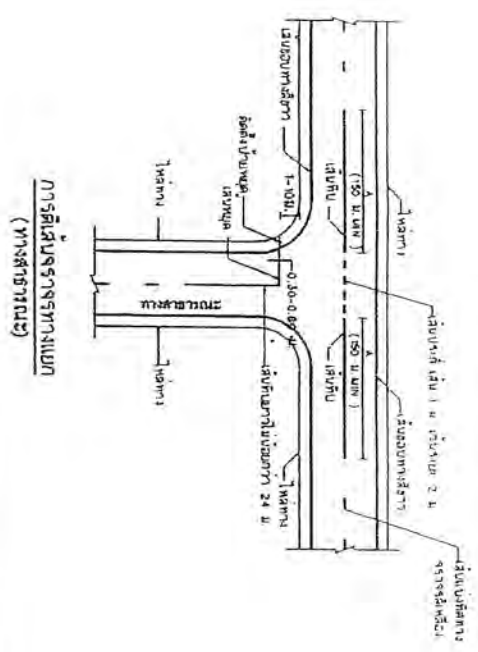

การตีเส้นจราจรทางแยก (ทางสี่ทางแดง)

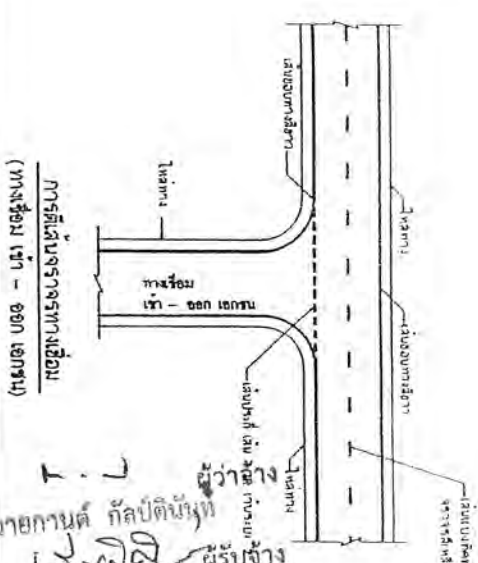

การตีเส้นจราจรทางสี่มุม (ทางสี่มุม เหล้า - ออก เลี้ยวขวา)

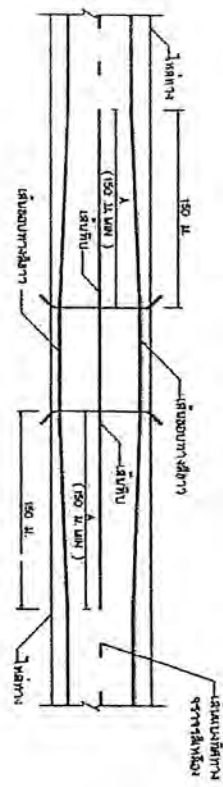

การตีเส้นจราจรรถสวนทางสวนทางความกว้างทางตัวจราจรบน

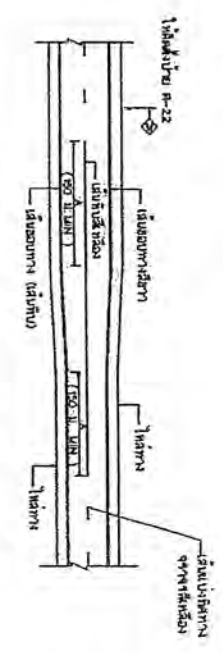

การตีเส้นจราจร กรณีความกว้างของช่องจราจรลดลง

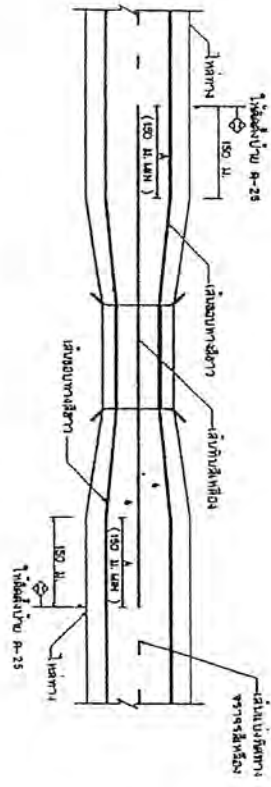

การตีเส้นจราจรรถสวนทางสวนทางความกว้างทางตัวจราจรบน

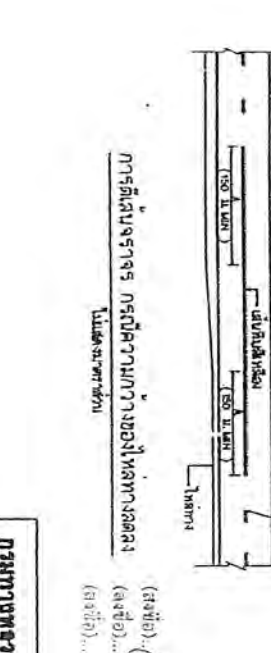

การตีเส้นจราจร กรณีความกว้างของไหล่ทางลดลง

กรมทางหลวงชนบท		สำนักสำรวจและออกแบบ	
แบบที่ ๑๐๐			
โครงการหลวงชนบท			
ชื่อโครงการหลวงชนบท			
วันที่ ๐๐			

(ลงชื่อ) นายกานต์ กัลปิตินันท์  
 (ลงชื่อ) ผู้รับจ้าง  
 (ลงชื่อ) พยาน  
 (ลงชื่อ) พยาน  
 (ลงชื่อ) พยาน





รายละเอียดประกอบแบบเพิ่มเติม

โครงการก่อสร้างถนนคอนกรีตเสริมเหล็ก สายบ้านใหม่ตงสำโรง

หมู่ที่ ๑๒ ตำบลนาคำ - บ้านนาห้วยแดง หมู่ที่ ๑๔ ตำบลคำไหล อำเภอสรีเมืองใหม่ จังหวัดอุบลราชธานี

.....  
ให้ใช้วัสดุส่งเสริมการผลิตภายในประเทศไม่น้อยกว่าร้อยละหกสิบของวัสดุที่จะใช้ในงานก่อสร้าง ตามกฎกระทรวงกำหนดวัสดุ และวิธีการจัดจ้างวัสดุที่รัฐต้องการส่งเสริมหรือสนับสนุน (ฉบับที่ ๒) พ.ศ.๒๕๖๓ ให้ไว้ ณ วันที่ ๘ ธันวาคม ๒๕๖๓

(๒) การจัดจ้างงานก่อสร้าง ให้หน่วยงานของรัฐกำหนดรายละเอียดในแบบรูปรายการงานก่อสร้างว่า "ให้ใช้วัสดุส่งเสริมการผลิตภายในประเทศไม่น้อยกว่าร้อยละหกสิบของวัสดุที่จะใช้ในงานก่อสร้าง" และดำเนินการตามเงื่อนไข ดังต่อไปนี้

(ก) ให้หน่วยงานของรัฐใช้เหล็กหรือเหล็กกล้าที่เป็นวัสดุส่งเสริมการผลิตภายในประเทศก่อน ซึ่งต้องไม่น้อยกว่าร้อยละเก้าสิบของมูลค่าหรือปริมาณเหล็กกล้าที่ใช้ในงานก่อสร้างทั้งหมดในครั้งนั้น

(ข) หากการใช้เหล็กหรือเหล็กกล้าตาม (ก) ยังไม่ครบร้อยละของมูลค่าหรือปริมาณที่กำหนดให้ใช้วัสดุส่วนเสริมการผลิตภายในประเทศ ให้หน่วยงานของรัฐใช้วัสดุส่งเสริมการผลิตภายในประเทศประเภทอื่นให้ครบตามร้อยละของมูลค่าหรือปริมาณที่กำหนดไว้

ในกรณีที่ไม่สามารถใช้วัสดุส่งเสริมการผลิตภายในประเทศได้ตามอัตราที่กำหนด หน่วยงานของรัฐต้องได้รับอนุมัติจากผู้มีอำนาจเหนือขึ้นไปหนึ่งชั้นก่อน

ลงชื่อ

  
(นายสมาน ชันชัยภูมิ)  
นักบริหารงานช่างระดับกลาง

ประธานกรรมการ

ลงชื่อ

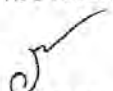
  
(นายธรรมชาติ อรรถเวทิน)  
วิศวกรโยธาชำนาญการ

กรรมการ

ลงชื่อ

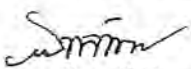
  
(นายเอกลักษณ์ สำเภา)  
วิศวกรโยธาชำนาญการ

กรรมการ

(ลงชื่อ)

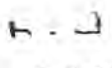
  
(นายกานต์ กิลปิตินันท์) ผู้ว่าจ้าง

(ลงชื่อ)

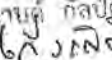
  
ฝ่ายวิศวกรรมโยธา

(ลงชื่อ)

  
(นายมานพ จิตต์) พยาน

(ลงชื่อ)

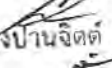
  
(นายชาตวรรษ) พยาน

(นายชาตวรรษ) พยาน

## แบ่งงวดงาน

โครงการก่อสร้างถนนคอนกรีตเสริมเหล็ก สายบ้านใหม่ต่งสำโรง หมู่ที่ 12 ตำบลนาคำ - บ้านนาห้วยแดง หมู่ที่ 14 ตำบลคำไหล อำเภอสรีเมืองใหม่ จังหวัดอุบลราชธานี ผิวจราจรกว้าง 5.00 เมตร ระยะทาง 0.150 กิโลเมตร ทน 0.15 เมตร โหล่ทางลูกรังกว้างเฉลี่ยข้างละ 0.00 - 0.50 เมตร หรือมีพื้นที่ไม่น้อยกว่า 750 ตารางเมตร งบประมาณ 498,000.00 บาท งวดงาน 1 งวด ระยะเวลาดำเนินการ 60 วัน

**งวดที่ 1 (งวดสุดท้าย)** คิดเป็นเงินร้อยละ 100 % ของเงินค่าจ้างตามสัญญา ดำเนินการแล้วเสร็จ ภายใน 60 วัน นับถัดจากวันลงนามในสัญญา เมื่อผู้รับจ้างได้ปฏิบัติงานดังนี้-

- งานเกลี่ยปรับแต่งทางเดิม แล้วเสร็จ
- งานทรายรองพื้น แล้วเสร็จ
- งานเทคอนกรีตพื้นทาง แล้วเสร็จ
- งานติดตั้งป้ายโครงการ ป้ายประชาสัมพันธ์ แล้วเสร็จ
- งานลูกรัง แล้วเสร็จ
- งานอื่น ๆ ทั้งหมดที่ปรากฏตามรูปแบบสัญญา แล้วเสร็จทุกประการ

คณะกรรมการจัดทำแบบรูปรายการงานก่อสร้าง

(ลงชื่อ) ..... ประธานกรรมการ  
(นายสมาน ชันชัยภูมิ)                      นักบริหารงานช่างระดับกลาง

(ลงชื่อ) ..... กรรมการ  
(นายธรรมชาติ อรรถเวทิน)                      วิศวกรโยธาชำนาญการ

(ลงชื่อ) ..... กรรมการ  
(นายเอกลักษณ์ สำเภา)                      วิศวกรโยธาชำนาญการ

(ลงชื่อ) ..... ผู้ว่าจ้าง

(ลงชื่อ) ..... ผู้รับจ้าง  
นายเสวยศักดิ์ กิติ (พิมพ์)

(ลงชื่อ) ..... พยาน  
นางมานิจิตต์ ดาราช

(ลงชื่อ) ..... พยาน  
(นายชาญวิทย์ สิงห์ค)

## สูตรการปรับราคาค่างานก่อสร้าง (ค่า K)

### 1. เงื่อนไขและหลักเกณฑ์

1.1 สัญญาแบบปรับราคาได้นี้ ให้ใช้กับงานก่อสร้างทุกประเภท รวมถึงงานปรับปรุงและซ่อมแซม ซึ่งเบิกจ่ายค่างานในลักษณะหมวดค่าครุภัณฑ์ ที่ดินและสิ่งก่อสร้าง หมวดเงินอุดหนุนและหมวดรายจ่ายอื่นที่เบิกจ่ายในลักษณะค่าที่ดินและสิ่งก่อสร้าง ที่อยู่ในเงื่อนไขและหลักเกณฑ์ตามที่กำหนดนี้

1.2 สัญญาแบบปรับราคาได้นี้ ให้ใช้ได้ทั้งในกรณีเพิ่มหรือลดค่างานจากค่างานเดิมตามสัญญาเมื่อดัชนีราคา ซึ่งจัดทำขึ้นโดยกระทรวงพาณิชย์ มีการเปลี่ยนแปลงสูงขึ้นหรือลดลงจากเดิม ขณะเมื่อวันเปิดซองใบเสนอราคา

1.3 การขอเงินเพิ่มค่างานก่อสร้างตามสัญญาแบบปรับราคาได้นี้ เป็นหน้าที่ของผู้รับจ้างที่จะต้องเรียกร้องภายในกำหนด 90 วัน นับตั้งแต่วันที่ผู้รับจ้างได้ส่งมอบงานงวดสุดท้าย หากพ้นกำหนดนี้ไปแล้ว ผู้รับจ้างไม่มีสิทธิที่จะเรียกร้องเงินเพิ่มค่างานก่อสร้างจากผู้ว่าจ้างได้อีกต่อไป และในกรณีที่ผู้ว่าจ้างจะต้องเรียกเงินคืนจากผู้รับจ้าง ให้ผู้ว่าจ้างที่เป็นคู่สัญญาเรียกเงินคืนจากผู้รับจ้างโดยเร็ว หรือให้หักค่างานของงวดต่อไป หรือให้หักเงินจากหลักประกันสัญญาแล้วแต่กรณี

1.4 การพิจารณาคำนวณเงินเพิ่มหรือลด และการจ่ายเงินเพิ่มหรือเรียกเงินคืนจากผู้รับจ้างตามเงื่อนไขของสัญญาแบบปรับราคาได้ ต้องได้รับการตรวจสอบและเห็นชอบจากสำนักงบประมาณ และให้ถือการพิจารณาวินิจฉัยของสำนักงบประมาณเป็นที่สิ้นสุด

### 2. ประเภทงานก่อสร้างและสูตรที่ใช้กับสัญญาแบบปรับราคาได้

ในการพิจารณาเพิ่มหรือลดราคาค่างานก่อสร้าง ให้คำนวณตามสูตรดังนี้

$$P = (Po) \times (K)$$

กำหนดให้

P = ราคาค่างานต่อหน่วยหรือราคาค่างานเป็นงวดที่จะต้องจ่ายให้ผู้รับจ้าง

Po = ราคาค่างานต่อหน่วยที่ผู้รับจ้างประกวดราคาขายได้ หรือราคาค่างานเป็นงวดซึ่งระบุไว้ในสัญญาแล้วแต่กรณี

K = Escalation Factor ที่หักด้วย 4% เมื่อต้องเพิ่มค่างาน หรือบวกเพิ่ม 4% เมื่อต้องเรียกค่างานคืน

Escalation Factor (K) หาได้จากสูตร ซึ่งแบ่งตามประเภทและลักษณะงานดังนี้

#### 2.1 งานอาคาร

งานอาคาร หมายถึง ตั๋วอาคาร เช่น ที่ทำการ โรงเรียน โรงพยาบาล หอพัก ที่พักอาศัย หอประชุม อัจฉรินทร์ ยิมเนเซียม สระว่ายน้ำ โรงอาหาร คลังพัสดุ โรงงาน รั้ว เป็นต้น และให้หมายความรวมถึง

2.1.1 ไฟฟ้าของอาคารบรรจบถึงสายเมนจำหน่าย แต่ไม่รวมถึงหม้อแปลงและระบบไฟฟ้าภายในบริเวณ

2.1.2 ประปาของอาคารบรรจบถึงท่อเมนจำหน่าย แต่ไม่รวมถึงระบบประปาภายในบริเวณ

2.1.3 ระบบท่อหรือระบบสายต่างๆ ที่ติดหรือฝังอยู่ในส่วนของอาคาร เช่น ท่อปรับอากาศ ท่อก๊าซ สายไฟฟ้าสำหรับเครื่องปรับอากาศ สายล่อฟ้า ฯลฯ

2.1.4 ทางระบายน้ำของอาคารจนถึงทางระบายน้ำภายนอก

2.1.5 ส่วนประกอบที่จำเป็นสำหรับอาคาร เฉพาะส่วนที่ติดกับอาคาร โดยต้องสร้างหรือประกอบพร้อมกับการก่อสร้างอาคาร แต่ไม่รวมถึงเครื่องจักรหรือเครื่องมือกลที่นำมาประกอบหรือติดตั้ง เช่น ลิฟต์ เครื่องคอมพิวเตอร์ เครื่องสูบน้ำ เครื่องปรับอากาศ พัดลม ฯลฯ

2.1.6 ทางเท้ารอบอาคาร ดินถม ดินดัก ห่างจากอาคารโดยรอบไม่เกิน 3 เมตร

ใช้สูตร

$$K = 0.25 + 0.15H/Io + 0.10 CVCc + 0.40M/Mo + 0.10 S/Ss$$

(ลงชื่อ)

(ลงชื่อ)

(ลงชื่อ)

(ลงชื่อ)

(นายกานต์ กัลปดิษฐ์)

(นายเกียรติศักดิ์ ชิมวงค์)

(นายชานจิตต์ ตาราท)

(นายชานวิทย์ สิงห์)

พยาน

สำเนาถูกต้อง

พยาน

(นายเอกลักษณ์ สำเนา)

วิศวกรโยธาชำนาญการ





## 2.8 งานโครงสร้างเหล็ก

งานโครงสร้างเหล็ก หมายถึง สะพานเหล็กสำหรับคนเดินข้ามถนน โครงเหล็กสำหรับติดตั้งป้าย จราจรชนิดแขวนสูง เสาไฟฟ้าแรงสูง เสาวิทยุ เสาโทรทัศน์ หรืองานโครงสร้างอื่นที่มีลักษณะคล้ายคลึงกัน แต่ไม่รวมถึง งานติดตั้งเสาโครงสร้างสายส่งของการไฟฟ้าฝ่ายผลิตแห่งประเทศไทย

ใช้สูตร  $K = 0.25 + 0.10I/I_0 + 0.05C/C_0 + 0.20M/M_0 + 0.40S/S_0$

## 2.9 งานระบบสาธารณูปโภค

### 2.9.1 งานวางท่อ AC และ PVC

2.9.1.1 ในกรณีที่ผู้ว่าจ้างเป็นผู้จัดหาท่อและหรืออุปกรณ์ให้

ใช้สูตร  $K = 0.50 + 0.25I/I_0 + 0.25M/M_0$

2.9.1.2 ในกรณีที่ผู้รับจ้างเป็นผู้จัดหาท่อ AC และหรืออุปกรณ์

ใช้สูตร  $K = 0.40 + 0.10I/I_0 + 0.10M/M_0 + 0.40A/C/A_0$

2.1.9.3 ในกรณีที่ผู้รับจ้างเป็นผู้จัดหาท่อ PVC และหรืออุปกรณ์

ใช้สูตร  $K = 0.40 + 0.10I/I_0 + 0.10M/M_0 + 0.40PVC/PVC_0$

### 2.9.2 งานวางท่อเหล็กเหนียวและท่อ Hydensity Polyethylene

2.9.2.1 ในกรณีที่ผู้ว่าจ้างเป็นผู้จัดหาท่อและหรืออุปกรณ์ให้

ใช้สูตร  $K = 0.40 + 0.10I/I_0 + 0.15M/M_0 + 0.20E/E_0 + 0.15F/F_0$

2.9.2.2 ในกรณีที่ผู้รับจ้างเป็นผู้จัดหาท่อเหล็กเหนียวและหรืออุปกรณ์ และให้รวมถึงงาน Transmission Conduit

ใช้สูตร  $K = 0.40 + 0.10I/I_0 + 0.10M/M_0 + 0.10E/E_0 + 0.30GIP/GIP_0$

2.9.2.3 ในกรณีที่ผู้รับจ้างเป็นผู้จัดหาท่อ Hydensity Polyethylene และหรืออุปกรณ์

ใช้สูตร  $K = 0.50 + 0.10I/I_0 + 0.10M/M_0 + 0.30Pe/Pe_0$

### 2.9.3 งานปรับปรุงระบบบ่อฝังท่อและงาน Secondary Lining

ใช้สูตร  $K = 0.40 + 0.10I/I_0 + 0.15E/E_0 + 0.35GIP/GIP_0$

### 2.9.4 งานวางท่อ PVC หุ้มด้วยคอนกรีต

ใช้สูตร  $K = 0.30 + 0.10I/I_0 + 0.20C/C_0 + 0.05M/M_0 + 0.05S/S_0 + 0.30PVC/PVC_0$

### 2.9.5 งานวางท่อ PVC กลบทราย

ใช้สูตร  $K = 0.25 + 0.05I/I_0 + 0.05M/M_0 + 0.65PVC/PVC_0$

### 2.9.6 งานวางท่อเหล็กอาบสังกะสี

ใช้สูตร  $K = 0.25 + 0.25I/I_0 + 0.50GIP/GIP_0$

ดัชนีราคาที่ใช้คำนวณตามสูตร

K = Escalation Factor

I = ดัชนีราคาผู้บริโภคทั่วไปของประเทศ ในเดือนที่ส่งงานแต่ละงวด

I<sub>0</sub> = ดัชนีราคาผู้บริโภคทั่วไปของประเทศ ในเดือนที่เปิดซองประมูลราคา

C<sub>1</sub> = ดัชนีราคาซีเมนต์ ในเดือนที่ส่งงานแต่ละงวด

C<sub>0</sub> = ดัชนีราคาซีเมนต์ ในเดือนที่เปิดซองประกวดราคา

(ลงชื่อ)

(ลงชื่อ)

(ลงชื่อ)

(ลงชื่อ)

ผู้ว่าจ้าง

กมลปตินันท์

ผู้รับจ้าง

สำเนาถูกต้อง

นางประจักษ์ ดาราพิ

นางเอกลักษณ์ สำเนา

วิศกรโยธาชำนาญการ

(นายชาญวิทย์ สิงห์คง)

Mt	=	ดัชนีราคาวัสดุก่อสร้าง (ไม่รวมเหล็กและซีเมนต์) ในเดือนที่ส่งงานแต่ละงวด
Mo	=	ดัชนีราคาวัสดุก่อสร้าง (ไม่รวมเหล็กและซีเมนต์) ในเดือนที่เปิดของประกวดราคา
St	=	ดัชนีราคาเหล็ก ในเดือนที่ส่งงานแต่ละงวด
So	=	ดัชนีราคาเหล็ก ในเดือนที่เปิดของประกวดราคา
Gt	=	ดัชนีราคาเหล็กแผ่นเรียบที่ผลิตในประเทศ ในเดือนที่ส่งงานแต่ละงวด
Go	=	ดัชนีราคาเหล็กแผ่นเรียบที่ผลิตในประเทศ ในเดือนที่เปิดของประกวดราคา
At	=	ดัชนีราคาแอสฟัลต์ ในเดือนที่ส่งงานแต่ละงวด
Ao	=	ดัชนีราคาแอสฟัลต์ ในเดือนที่เปิดของประกวดราคา
Et	=	ดัชนีราคาเครื่องจักรกลและบริภัณฑ์ ในเดือนที่ส่งงานแต่ละงวด
Eo	=	ดัชนีราคาเครื่องจักรกลและบริภัณฑ์ ในเดือนที่เปิดของประกวดราคา
Ft	=	ดัชนีราคาน้ำมันดีเซลหมุนเร็ว ในเดือนที่ส่งงานแต่ละงวด
Fo	=	ดัชนีราคาน้ำมันดีเซลหมุนเร็ว ในเดือนที่เปิดของประกวดราคา
Act	=	ดัชนีราคาท่อซีเมนต์ใยหิน ในเดือนที่ส่งงานแต่ละงวด
Aco	=	ดัชนีราคาท่อซีเมนต์ใยหิน ในเดือนที่เปิดของประกวดราคา
PVCt	=	ดัชนีราคาท่อ PVC ในเดือนที่ส่งงานแต่ละงวด
PVCo	=	ดัชนีราคาท่อ PVC ในเดือนที่เปิดของประกวดราคา
GIpt	=	ดัชนีราคาท่อเหล็กอบสังกะสี ในเดือนที่ส่งงานแต่ละงวด
GIPo	=	ดัชนีราคาท่อเหล็กอบสังกะสี ในเดือนที่เปิดของประกวดราคา
PEt	=	ดัชนีราคาท่อ Hydensity Polyethylene ในเดือนที่ส่งงานแต่ละงวด
PEo	=	ดัชนีราคาท่อ Hydensity Polyethylene ในเดือนที่เปิดของประกวดราคา
Wt	=	ดัชนีราคาสายไฟฟ้า ในเดือนที่ส่งงานแต่ละงวด
Wo	=	ดัชนีราคาสายไฟฟ้า ในเดือนที่เปิดของประกวดราคา

### 3. วิธีการคำนวณที่ใช้กับสัญญาแบบปรับราคาได้

3.1 การคำนวณค่า K จากสูตรตามลักษณะงานนั้นๆ ให้ใช้ตัวเลขดัชนีราคาวัสดุก่อสร้างของกระทรวงพาณิชย์ โดยใช้ฐานของปี 2530 เป็นเกณฑ์ในการคำนวณ

3.2 การคำนวณค่า K สำหรับกรณีที่มีงานก่อสร้างหลายประเภทรวมอยู่ในสัญญาเดียวกัน จะต้องแยกค่างานก่อสร้างแต่ละประเภทให้ชัดเจนตามลักษณะของงานนั้น และให้สอดคล้องกับสูตรที่กำหนดไว้

3.3 การคำนวณหาค่า K กำหนดให้ใช้เลขทศนิยม 3 ตำแหน่งทุกขั้นตอนโดยไม่มีการปัดเศษ และกำหนดให้ทำเลขสัมพัทธ์ (เปรียบเทียบ) ให้เป็นผลสำเร็จก่อน แล้วจึงนำผลลัพธ์ไปคูณกับตัวเลขของที่หน้าเลขสัมพัทธ์นั้น

3.4 ให้พิจารณาเงินเพิ่มหรือลดราคาค่างานจากราคาที่ผู้รับจ้างทำสัญญาตกลงกับผู้ว่าจ้าง เมื่อค่า K ตามสูตรสำหรับงานก่อสร้างนั้นๆ ในเดือนที่ส่งมอบงานมีค่าเปลี่ยนแปลงไปจากค่า K ในเดือนเปิดของราคามากกว่า 4% ขึ้นไป โดยนำเฉพาะส่วนที่เกิน 4% มาคำนวณปรับเพิ่มหรือลดค่างานแล้วแต่กรณี (โดยไม่คิด 4% แรกให้)

3.5 ในกรณีที่ผู้รับจ้างไม่สามารถทำการก่อสร้างให้แล้วเสร็จตามระยะเวลาในสัญญา โดยเป็นความผิดของผู้รับจ้าง ค่า K ตามสูตรต่างๆ ที่จะนำมาใช้ในการคำนวณค่างานให้ใช้ค่า K ของเดือนสุดท้ายตามอายุสัญญา หรือค่า K ของเดือนที่ส่งมอบงานจริง แล้วแต่ค่า K ตัวใดจะมีค่าน้อยกว่า

3.6 การจ่ายเงินแต่ละงวดให้จ่ายค่าจ้างงานที่ผู้รับจ้างทำไปนั้นแต่ละงานตามสัญญาไปจนถึงค่าจ้างที่เพิ่มหรือค่างานลดลงซึ่งจะคำนวณได้ต่อเมื่อทราบดัชนีราคาวัสดุก่อสร้างซึ่งนำมาคำนวณค่า K ของเดือนที่ส่งมอบงานงวดนั้นๆ เป็นที่แน่นอนแล้ว เมื่อคำนวณเงินเพิ่มได้ให้หักความตกลงเรื่องเงินกับผู้รับจ้าง

(ลงชื่อ)

(นายปานจิตต์ ดาราข)

(ลงชื่อ)

(นายเอกลักษณ์ สำเนา)

ผู้ว่าราชการจังหวัด

(นายเอกลักษณ์ สำเนา)

นายเอกลักษณ์ สำเนา

สูตรการปรับราคา 35สูตร

สูตรการปรับราคา ค่าก่อสร้าง

ประเภทงาน	รายละเอียดสูตร
1 งานอาคาร	$K 1 = 0.25 + 0.15* It / lo + 0.10* Ct / Co + 0.40* Mt / Mo + 0.10* St / So$
2 งานดิน	$K 2.1 = 0.30 + 0.10* It / lo + 0.40* Et / Eo + 0.20* Ft / Fo$
2 งานหินเรียง	$K 2.2 = 0.40 + 0.20* It / lo + 0.20* Mt / Mo + 0.20* Ft / Fo$
2 งานเจาะระเบิดหิน	$K 2.3 = 0.45 + 0.15* It / lo + 0.10* Mt / Mo + 0.20* Et / Eo + 0.10* Ft / Fo$
3 งานมืวทาง PC,TC,SC	$K 3.1 = 0.30 + 0.40* At / Ao + 0.20* Et / Eo + 0.10* Ft / Fo$
3 งานมืวทาง ST,SS	$K 3.2 = 0.30 + 0.10* Mt / Mo + 0.30* At / Ao + 0.20* Et / Eo + 0.10* Ft / Fo$
งานมืวทาง AC, PM	$K 3.3 = 0.30 + 0.10* Mt / Mo + 0.40* At / Ao + 0.10* Et / Eo + 0.10* Ft / Fo$
งานถนน คสล	$K 3.4 = 0.30 + 0.10* It / lo + 0.35* Ct / Co + 0.10* Mt / Mo + 0.15* St / So$
งานคูและบ่อพัก คสล	$K 3.5 = 0.35 + 0.20* It / lo + 0.15* Ct / Co + 0.15* Mt / Mo + 0.15* St / So$
งานสะพาน เขื่อน ทำเรือ	$K 3.6 = 0.30 + 0.10* It / lo + 0.15* Ct / Co + 0.20* Mt / Mo + 0.25* St / So$
งานโครงสร้างเหล็ก	$K 3.7 = 0.25 + 0.10* It / lo + 0.05* Ct / Co + 0.20* Mt / Mo + 0.40* St / So$
งานอาคารชลประทาน ไม่รวมบานเหล็ก	$K 4.1 = 0.40 + 0.20* It / lo + 0.10* Ct / Co + 0.10* Mt / Mo + 0.20* St / So$
งานอาคารชลประทาน รวมบานเหล็ก	$K 4.2 = 0.35 + 0.20* It / lo + 0.10* Ct / Co + 0.10* Mt / Mo + 0.25* St / So$
งานบานเหล็ก	$K 4.3 = 0.35 + 0.20* It / lo + 0.45* Gt / Go$
งานเหล็กเสริมและสมอรั้ง	$K 4.4 = 0.25 + 0.15* It / lo + 0.60* St / So$
งานคอนกรีตไม่รวมเหล็ก	$K 4.5 = 0.40 + 0.15* It / lo + 0.25* Ct / Co + 0.20* Mt / Mo$
งานเจาะ	$K 4.6 = 0.40 + 0.20* It / lo + 0.10* Mt / Mo + 0.20* Et / Eo + 0.10* Ft / Fo$
งานอัดฉีดน้ำปูน	$K 4.7 = Ct / Co$
รับวางท่อ AC,PVC	$K 5.1.1 = 0.50 + 0.25* It / lo + 0.25* Mt / Mo$
จัดหาและรับวางท่อ AC	$K 5.1.2 = 0.40 + 0.10* It / lo + 0.10* Mt / Mo + 0.40* ACT / Aco$
จัดหาและรับวางท่อ PVC	$K 5.1.3 = 0.40 + 0.10* It / lo + 0.10* Mt / Mo + 0.40* PVCt / PVCco$
รับวางท่อ GSP HDPE	$K 5.2.1 = 0.40 + 0.10* It / lo + 0.15* Mt / Mo + 0.20* Et / Eo + 0.15* Ft / Fo$
จัดหาและรับวางท่อ GSP	$K 5.2.2 = 0.40 + 0.10* It / lo + 0.10* Mt / Mo + 0.10* Et / Eo + 0.30* GIPT / GIPO$
จัดหาและรับวางท่อ HDPE	$K 5.2.3 = 0.50 + 0.10* It / lo + 0.10* Mt / Mo + 0.30* PET / PEO$
งานปรับปรุงอุโมงค์ส่งน้ำ	$K 5.3 = 0.40 + 0.10* It / lo + 0.15* Et / Eo + 0.35* GIPT / GIPO$
งานวางท่อ PVC หุ้มคอนกรีต	$K 5.4 = 0.30 + 0.10* It / lo + 0.20* Ct / Co + 0.05* Mt / Mo + 0.30* PVCt / PVCco + 0.05* St / So$
งานวางท่อ PVC กลบทราย	$K 5.5 = 0.25 + 0.05* It / lo + 0.05* Mt / Mo + 0.65* PVCt / PVCco$
งานวางท่อ GIP	$K 5.6 = 0.25 + 0.25* It / lo + 0.50* GIPT / GIPO$
งานโครงเหล็กเสาสูง	$K 5.7.1 = 0.60 + 0.25* It / lo + 0.15* Ft / Fo$
งานฐานรากเสาสูง	$K 5.7.2 = 0.35 + 0.20* It / lo + 0.20* Ct / Co + 0.15* Ft / Fo + 0.10* St / So$
งานฐานรากอุปกรณ์สถานีย่อย	$K 5.7.3 = 0.50 + 0.20* It / lo + 0.15* Ct / Co + 0.15* St / So$
งานเสาเข็มอัดแรง	$K 5.8.1 = 0.35 + 0.15* It / lo + 0.20* Ct / Co + 0.30* St / So$
งานเสาเข็ม CAST in PLACE	$K 5.8.2 = 0.30 + 0.10* It / lo + 0.25* Ct / Co + 0.35* St / So$
งานสายส่งแรงสูง เฉพาะค่าแรง	$K 5.9.1 = 0.80 + 0.05* It / lo + 0.10* Mt / Mo + 0.05* Ft / Fo$
งานสายส่งแรงสูง รวมจัดหาและติดตั้ง	$K 5.9.2 = 0.45 + 0.05* It / lo + 0.05* Ft / Fo + 0.20* Mt / Mo + 0.25* Wt / Wo$

ที่มา: คัดลอกจากมติคณะรัฐมนตรีตามหนังสือที่ นร 02033/109 ลงวันที่ 24 สิงหาคม 2532 (ลงชื่อ)

(นางสาวจินตต์ ดาราณี)

ผู้อำนวยการฝ่าย



ใบเสนอราคาจ้างก่อสร้างโดยวิธีเฉพาะเจาะจง



เรียน นายกองค์การบริหารส่วนจังหวัดอุบลราชธานี

๑. ข้าพเจ้า นสจ. ไอน์ทพากร สำนักงานใหญ่ตั้งอยู่เลขที่ 126 ม.1  
ถนน - ตำบล/แขวง ท่าแร่ อำเภอ/เขต ศรีเมืองใหม่ จังหวัด อุบล ๑  
โทรศัพท์ ๐๘1๕๙๙๘๐๕๕ โดย - ผู้ลงนามข้างท้ายนี้ ได้พิจารณาเงื่อนไขต่าง ๆ  
ในเอกสารจัดจ้างโดยวิธีเฉพาะเจาะจง เลขที่ - โดยตลอดและยอมรับข้อกำหนดและเงื่อนไขนั้น  
แล้ว รวมทั้งรับรองว่า ข้าพเจ้าเป็นผู้มีคุณสมบัติครบถ้วนตามที่กำหนดและไม่เป็นผู้ทำงานของหน่วยงานของรัฐ

๒. ข้าพเจ้าขอเสนอที่จะทำงาน ก่อสร้างถนนคอนกรีตเสริมเหล็กด้วยขี้เถ้าใหม่  
ตรงลำรางหมู่ที่ 12 ต.ท่าแร่ - ม.ท่าแร่ ๑/๑๖ หมู่ที่ 1๕ ต.ท่าแร่  
๑-๑๖/๑๖/๑๖ อ.อุบล ๑

ตามข้อกำหนดเงื่อนไขแบบรูปรายการละเอียดแห่งเอกสารจัดจ้างโดยวิธีเฉพาะเจาะจง ตามราคาตั้งที่ได้ระบุไว้  
ในบัญชีรายการก่อสร้างหรือใบแจ้งปริมาณและราคา เป็นเงินทั้งสิ้น ๕๙๖,๐๐๐ บาท  
(๕๙๖,๐๐๐ บาท) ซึ่งได้รวมภาษีมูลค่าเพิ่มตลอดจนภาษีอากรอื่น ๆ และค่าใช้จ่าย  
ทั้งปวงไว้ด้วยแล้ว

๓. ข้าพเจ้าจะยื่นคำเสนอราคาเป็นระยะเวลา 120 วัน ตั้งแต่วันยื่นข้อเสนอ และองค์การ  
บริหารส่วนจังหวัดอุบลราชธานี อาจรับคำเสนอนี้ ณ เวลาใดก็ได้ก่อนที่จะครบกำหนดระยะเวลาดังกล่าว หรือ  
ระยะเวลาที่ได้ยึดออกไปตามเหตุผลอันสมควรที่องค์การบริหารส่วนจังหวัดอุบลราชธานี ร้องขอ

๔. ข้าพเจ้ารับรองว่าจะส่งมอบงานตามเงื่อนไขที่เอกสารจ้างโดยวิธีเฉพาะเจาะจงกำหนดไว้

๕. ในกรณีที่ข้าพเจ้าได้รับการพิจารณาให้เป็นผู้ชนะการเสนอราคาโดยวิธีเฉพาะเจาะจง  
ข้าพเจ้ารับรองที่จะ

๕.๑ ทำสัญญาตามแบบสัญญาจ้างก่อสร้างแนบท้ายเอกสารการจ้างโดยวิธีเฉพาะเจาะจง  
หรือตามที่สำนักงานอัยการสูงสุดได้แก้ไขเพิ่มเติมแล้ว กับองค์การบริหารส่วนจังหวัดอุบลราชธานี ภายใน  
๗ วัน นับถัดจากวันที่ได้รับหนังสือให้ไปทำสัญญา

๕.๒ มอบหลักประกันการปฏิบัติตามสัญญา ตามที่ระบุไว้ในข้อ ๗ ของเอกสารการประกวด  
ราคาอิเล็กทรอนิกส์ ให้แก่องค์การบริหารส่วนจังหวัดอุบลราชธานี ขณะที่ได้ลงนามในสัญญาเป็นจำนวนร้อยละ  
๕ ของราคาตามสัญญาที่ได้ระบุไว้ในใบเสนอราคานี้ เพื่อเป็นหลักประกันการปฏิบัติตามสัญญาโดย  
ถูกต้องและครบถ้วน

หากข้าพเจ้าไม่ปฏิบัติตามที่ระบุไว้ในข้อ ๕.๑ และ/หรือข้อ ๕.๒ ดังกล่าวข้างต้น  
ข้าพเจ้ายอมให้องค์การบริหารส่วนจังหวัดอุบลราชธานี ริบหลักประกันการเสนอราคา หรือเรียกจูงจากผู้ออก  
หนังสือค้ำประกัน ข้าพเจ้ายอมชดใช้ค่าเสียหายใดๆ ที่อาจมีแก่องค์การบริหารส่วนจังหวัดอุบลราชธานี และ  
องค์การบริหารส่วนจังหวัดอุบลราชธานี มีสิทธิจะให้ผู้อื่นยื่นข้อเสนอรายอื่นเป็นผู้ชนะการเสนอได้ หรือ  
องค์การบริหารส่วนจังหวัดอุบลราชธานี อาจดำเนินการจัดจ้างบุคคลอื่นก็ได้

๖. ข้าพเจ้ายอมรับว่าองค์การบริหารส่วนจังหวัดอุบลราชธานี ไม่มี ความผูกพันที่จะรับคำเสนอนี้  
หรือใบเสนอราคาใดๆ รวมทั้งไม่ต้องรับผิดชอบในค่าใช้จ่าย ใดๆ ที่เกิดขึ้นในเวลาที่ข้าพเจ้าได้เข้ายื่น  
ข้อเสนอครั้งนี้

(ลงชื่อ) ไอน์ทพากร ผู้รับจ้าง  
(ลงชื่อ) นายวิชาญ คุ้มคง กรรมการ  
(ลงชื่อ) นายวิชาญ คุ้มคง กรรมการ

๗. เพื่อเป็นหลักประกันในการปฏิบัติโดยถูกต้อง ตามที่ได้ทำความเข้าใจและผูกพันแห่งคำเสนอนี้ ข้าพเจ้าขอมอบ.....เพื่อเป็นหลักประกันการเสนอราคาเป็นจำนวนเงิน.....บาท (.....) มาพร้อมนี้

๘. ข้าพเจ้าได้ตรวจทานตัวเลขและตรวจสอบเอกสารต่างๆ ที่ได้ยื่นพร้อมใบเสนอราคานี้ โดยละเอียดแล้ว และเข้าใจดีว่าองค์การบริหารส่วนจังหวัดอุบลราชธานี ไม่ต้องรับผิดชอบใดๆ ในความผิดพลาดหรือตกหล่น

๙. ใบเสนอราคานี้ ได้ยื่นเสนอโดยบริสุทธิ์ยุติธรรม และปราศจากกณฉ้อฉล หรือการสมรู้ร่วมคิดกัน โดยไม่ชอบด้วยกฎหมายกับบุคคลใดบุคคลหนึ่ง หรือหลายบุคคล หรือกับห้างหุ้นส่วน บริษัทใดๆ ที่ได้ยื่นยื่นข้อเสนอ ในคราวเดียวกัน

เสนอมา ณ วันที่ ๒๕ เดือน พฤษภาคม พ.ศ. ๒๕๖๕

ลงชื่อ (นายประทีป ดอนเมือง)

ตำแหน่ง วิศวกรโยธา



(ลงชื่อ) ..... ผู้ว่าจ้าง  
(นายศานนท์ กล้วยสินธุ์)

(ลงชื่อ) ..... ผู้รับจ้าง  
(นายเกียรติศักดิ์ พิมพ์)

(ลงชื่อ) ..... พยาน  
(นายชานจิตต์ ตารา)

(ลงชื่อ) ..... พยาน  
(นายชานวิทย์ สิงห์คง)

(ลงชื่อ) ..... ประธานกรรมการ

(ลงชื่อ) ..... กรรมการ

(ลงชื่อ) ..... กรรมการ









ที่ E10091220378776

สำนักงานทะเบียนหุ้นส่วนบริษัทกลาง  
กรมพัฒนาธุรกิจการค้า กระทรวงพาณิชย์

## หนังสือรับรอง

ขอรับรองว่าห้างหุ้นส่วนนี้ ได้จดทะเบียนเป็นนิติบุคคล ตามประมวลกฎหมายแพ่งและพาณิชย์  
เมื่อวันที่ 2 มิถุนายน 2558 ทะเบียนนิติบุคคลเลขที่ 0343558001157

ปรากฏข้อความในรายการตามเอกสารทะเบียนนิติบุคคล ณ วันออกหนังสือนี้ ดังนี้

1. ชื่อห้างหุ้นส่วน ห้างหุ้นส่วนจำกัด โดนต์ฟาร์ม ✓

2. ผู้เป็นหุ้นส่วนของห้างหุ้นส่วน มี 2 คน ตามรายชื่อดังนี้

1. นายประसार คงนิน

จำนวน

ลงทุนด้วย เงิน

1,500,000.00 บาท

2. นายวิชัย พิมพ์กรรม

จำนวน

ลงทุนด้วย เงิน

1,500,000.00 บาท

3. หุ้นส่วนผู้จัดการของห้างหุ้นส่วนนี้มี 1 คน ตามรายชื่อดังนี้

1. นายประसार คงนิน/ ✓

4. ชื่อจำกัดอำนาจหุ้นส่วนผู้จัดการ มีดังนี้ ไม่มี/

5. สำนักงานใหญ่ ตั้งอยู่เลขที่ 126 หมู่ที่ 1 ตำบลตอนใหญ่ อำเภอศรีเมืองใหม่ จังหวัดอุบลราชธานี/

6. วัตถุประสงค์ของห้างหุ้นส่วนนี้มี 22 ข้อ ดังปรากฏในสำเนาเอกสารแนบท้ายหนังสือรับรองนี้ จำนวน 1 แผ่น โดยมี

ลายมือชื่อนายทะเบียนซึ่งรับรองเอกสารเป็นสำคัญ



ออกให้ ณ วันที่ 15 เดือน สิงหาคม พ.ศ. 2565

(นางสาวสมพร พินิจทรัพย์สิน)

นายทะเบียน

(ลงชื่อ) ผู้ว่าจ้าง

(ลงชื่อ) ผู้รับจ้าง

(ลงชื่อ) กรรมการ

(ลงชื่อ) กรรมการ

(ลงชื่อ) กรรมการ

คำเตือน : หนังสือรับรองฉบับนี้พิมพ์ออกจากต้นฉบับที่เป็นไฟล์อิเล็กทรอนิกส์ การสั่งพิมพ์ถือเป็นสำเนาเอกสาร



กรมพัฒนาธุรกิจการค้า กระทรวงพาณิชย์  
Department of Business Development  
Ministry of Commerce

สำนักงานส่งเสริม  
การค้าระหว่างประเทศ  
และต่างประเทศ

Leading Business  
ถึงขีดสุด Digital  
Transformation



หนังสือรับรองฉบับนี้สร้างในรูปแบบไฟล์อิเล็กทรอนิกส์ ผู้ใช้ควรตรวจสอบข้อความครบถ้วนของหนังสือรับรองฉบับนี้ทุกครั้ง  
สามารถตรวจสอบภายในระบบผ่านทาง QR Code และเว็บไซต์กรม (www.dbd.go.th) ได้ไม่เกิน 90 วัน  
นับจากวันที่ออกหนังสือรับรอง

Ref:E6510091220378776

ออกให้ ณ วันที่ : 2022-08-15 T14:40:27+0700

1/3



ที่ E10091220378776

สำนักงานทะเบียนหุ้นส่วนบริษัทกลาง  
กรมพัฒนาธุรกิจการค้า กระทรวงพาณิชย์

### หนังสือรับรอง

ข้อควรทราบ ประกอบหนังสือรับรอง ฉบับที่ E10091220378776

1. นิติบุคคลนี้ฝ่าฝืนคำสั่งสารวัตรใหญ่บัญชีหรือสารวัตรบัญชี กรณีไม่จัดส่งบัญชี และ/หรือชี้แจงข้อเท็จจริงเกี่ยวกับการจัดทำบัญชี รอบปีบัญชี 2565

นิติบุคคลนี้ฝ่าฝืนคำสั่งสารวัตรใหญ่บัญชีหรือสารวัตรบัญชี กรณีไม่จัดส่งบัญชี และ/หรือชี้แจงข้อเท็จจริงเกี่ยวกับการจัดทำบัญชี รอบปีบัญชี 2563

2. นิติบุคคลนี้ได้ส่งงบการเงินปี 2564

3. หนังสือรับรองเฉพาะข้อความที่ห้าง/บริษัทได้นำมาจดทะเบียนไว้เพื่อผลทางกฎหมายเท่านั้น ข้อเท็จจริงเป็นสิ่งที่ควรหาไว้พิจารณาฐานะ

4. นายทะเบียนอาจเพิกถอนการจดทะเบียน ถ้าปรากฏว่าข้อความอันเป็นสาระสำคัญที่จดทะเบียน ไม่ถูกต้อง หรือเป็นเท็จ



(ลงชื่อ) ..... ผู้ว่าจ้าง

(ลงชื่อ)..... (ลงชื่อ)..... ผู้รับจ้าง

(ลงชื่อ)..... (ลงชื่อ)..... ผู้รับจ้าง

(ลงชื่อ)..... (ลงชื่อ)..... กรรมการ

(ลงชื่อ)..... (ลงชื่อ)..... กรรมการ

(นางปานจิตต์ คาราช)



กรมพัฒนาธุรกิจการค้า กระทรวงพาณิชย์  
Department of Business Development  
Ministry of Commerce

(ลงชื่อ)..... พยาน  
กฤษณ์เกียรติ, พยาน  
สุวัฒน์, พยาน  
Leading Business  
With Digital  
Transformation







เลขประจำตัวผู้เสียภาษีอากร

0-3438-58001-15-7

ภ.พ.20

ใบทะเบียนภาษีมูลค่าเพิ่ม

กรมสรรพากร

ชื่อผู้ประกอบการ  
บริษัท/ห้างหุ้นส่วน  
ที่ตั้ง/จังหวัด/อำเภอ/ตำบล

เป็น  สำนักงานใหญ่

สาขา

ที่ตั้ง

ห้องเลขที่ 126



ถนน

อำเภอ/เขต ตำบล/กิ่ง

รหัสไปรษณีย์ 34250

โทรศัพท์

2888

ออกให้เมื่อวันที่ 17 ส.ค. 2558

ผู้ออกให้เขียน

ตำแหน่ง

(นายประทีป (เพียงจริง))  
ผู้อำนวยการส่วนงานพิเศษ รักษา  
การปกครองพิเศษ

คำเตือน  
ใบทะเบียนภาษีมูลค่าเพิ่มออกให้ใช้โดยกรมสรรพากร มีอายุใช้ได้นาน 15 ปี นับแต่วันออกให้ใช้  
หากผู้ลงทะเบียนไม่ปฏิบัติตามเงื่อนไขที่กำหนดไว้ จะทำให้ใบทะเบียนภาษีมูลค่าเพิ่มเป็นโมฆะ

กรมสรรพากร โทร. 083 40020-25580502-1-61-0000133 กพ01-09340020-09340020-0-0-0004-00 09340000



หนังสือมอบอำนาจ

วันที่ 10 พ.ย. 65

โดยหนังสือฉบับนี้ ข้าพเจ้า (ชื่อนิติบุคคล) นส. ไกรสิทธิ์ ฟิมองด์ โดย นายประสิทธิ์ ดงนิษฐ์  
 ขอมอบอำนาจให้ นายเกียรติศักดิ์ ฟิมองด์ อายุ 33 ปี  
 สัญชาติ ไทย ตำแหน่ง พนักงาน อยู่บ้านเลขที่ 22  
 หมู่ที่ 6 ต.รอก/ชอย ถนน - แขวง/ตำบล ลำไทร  
 เขต/อำเภอ สามชัย จังหวัด มล

เป็นผู้มีอำนาจกระทำการใด ๆ แทนข้าพเจ้าที่เกี่ยวข้องกับการดำเนินการ ที่ชั้นศาลกับ อบจ. มล  
โดยพินัยกรรม ๓๐ พฤศจิกายน ๒๕๖๑ และ สืบมา หมู่ ๑ ตำบล ลำไทร หมู่ที่ ๒  
จ. มล - บ้านเลขที่ ๑๑๑ หมู่ที่ ๑ ต. ลำไทร อ. สามชัย จ. มล ๓๖๑๑๑ ตลอดจน  
 ดำเนินการด้านเอกสารต่างๆ ที่เกี่ยวข้อง รวมทั้งมีอำนาจในการรับรองความถูกต้องของเอกสารแล้วเสร็จ

การกระทำใดๆ ที่ผู้รับมอบอำนาจได้กระทำไป เปรียบเสมือนข้าพเจ้าได้กระทำทุกประการ จึงลงลายมือชื่อไว้  
 ต่อหน้าพยานทั้ง ๒ คน และให้พยานลงลายมือชื่อไว้เป็นหลักฐาน พร้อมทั้งแนบสำเนาบัตรประจำตัวประชาชนของ  
 ข้าพเจ้าและผู้รับมอบอำนาจมาไว้ด้วย



ลงชื่อ ประสิทธิ์ ผู้มอบอำนาจ  
 (นายประสิทธิ์ ดงนิษฐ์)

ลงชื่อ เกียรติศักดิ์ ผู้รับมอบอำนาจ  
 (นายเกียรติศักดิ์ ฟิมองด์)

ลงชื่อ ประจักษ์ พยาน  
 (นายประจักษ์ วิริทธิ์)

ลงชื่อ อดิ พยาน  
 (นายอดิ ทองอม)

(นางกาญจนา กัลย์ดีนันท์)  
 (ลงชื่อ) นางกาญจนา ผู้รับจ้าง  
 (นางเกียรติศักดิ์ ฟิมองด์)  
 (ลงชื่อ) พยาน  
 (นางปานจิตต์ ตาราจ)  
 (ลงชื่อ) พยาน  
 (นายชานันท์ สิงห์คง)

บัตรประจำตัวประชาชน Thai National ID Card  
เลขประจำตัวประชาชน 3 3407 01495 81 4  
Identification Number

ชื่อตัวและชื่อสกุล นาย ประสาร คงเนิน



Name Mr. Prasan  
Last name Kongnain  
เกิดวันที่ 21 เม.ย. 2512  
Date of Birth 21 Apr. 1969  
ศาสนา พุทธ



ที่อยู่ 126 หมู่ที่ 1 ต.ดอนใหญ่ อ.ศรีเมืองใหม่

จ.อุบลราชธานี

24 ก.ย. 2563

วันออกบัตร

28 ก.ย. 2023

Date of Issue

(นายประสาร คงเนิน)  
เจ้าพนักงานออกบัตร

20 เม.ย. 2573

วันหมดอายุบัตร

20 Apr. 2074

Date of Expiry

340703-07241099





(ลงชื่อ) ผู้ว่าจ้าง  
นายกานต์ กัลป์ดิษฐ์  
(ลงชื่อ) ผู้รับจ้าง  
( นายเกียรติศักดิ์ พิชญวงศ์ )  
(ลงชื่อ) พยาน  
( นางปานจิตต์ ตาราฐ )  
(ลงชื่อ) พยาน  
( นายชาญวิทย์ สิงห์คง )

**บัตรประจำตัวประชาชน Thai National ID Card**  
 เลขประจำตัวประชาชน Identification Number **1 3420 00048 81 7**  
 ชื่อตัวและชื่อสกุล **นาย เกียรติศักดิ์ พิมวงค์**  
 Name **Mr. Kiattisak**  
 Last name **Pimwong**  
 เกิดวันที่ **29 ส.ค. 2532**  
 Date of birth **29 Aug. 1989**  
 ศาสนา **พุทธ**  
 ที่อยู่ **22 หมู่ที่ 6 ต.ลำโรง อ.ศาลาลุม**  
**จ.อุบลราชธานี**  
**9 ส.ค. 2564**  
 วันออกบัตร **9 Aug. 2021**  
 Date of issue  
  
**(นายอนาคต จงจิระ)**  
 ตำแหน่ง **อธิบดีกรมการปกครอง**  
  
**28 ส.ค. 2573**  
 วันหมดอายุ **28 Aug. 2030**  
 Date of expiry  
**0929-05-12091316**

**เกียรติศักดิ์**

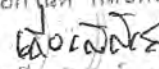
นายเกียรติศักดิ์ พิมวงค์

(ลงชื่อ)  ผู้ว่าจ้าง  
 (นายกานต์ กัลปิตินันท์)  
 (ลงชื่อ)  ผู้รับจ้าง  
 (นายเกียรติศักดิ์ พิมวงค์)  
 (ลงชื่อ)  พยาน  
 (นางชานิจิตต์ ดาราชัย)  
 (ลงชื่อ)  พยาน  
 (นายชาญวิทย์ สิ้นหัง)



ใบเสร็จรับเงิน

เลขที่ RCPT-00380/66

วันที่ 10 พฤศจิกายน 2565

องค์การบริหารส่วนจังหวัดอุบลราชธานี

ได้รับเงินจาก ห้างหุ้นส่วนจำกัด โดนต์ฟาร์ม

ลำดับ	รายการ	รหัสบัญชี	จำนวนเงิน (บาท)	หมายเหตุ
1	หลักประกันสัญญา โครงการก่อสร้างถนนคอนกรีตเสริมเหล็ก สายบ้านใหม่ตงสำโรง หมู่ที่ 12 ต.นาคำ - บ้านนาห้วยแดง หมู่ที่ 14 ต.คำไหล อ.ศรีเมืองใหม่ จ.อุบลราชธานี เป็นเงินสด	2208010101.001	24,650.00	สัญญาเลขที่ CNTR-00119/66
รวมเงิน			24,650.00	

ตัวอักษร (สองหมื่นสี่พันหกร้อยห้าสิบบาทถ้วน )

ไว้เป็นการถูกต้องแล้ว

ลงชื่อ

*สุทธาสินี*

ผู้รับเงิน

(นางสาวสุทธาสินี คำแน่น)

เจ้าพนักงานการเงินและบัญชี

(ลงชื่อ)

*ค.จ.*

ผู้ว่าจ้าง

(นายชกานต์ กัลป์ดิษฐ์)

(ลงชื่อ)

*ไฉยยง*

ผู้รับจ้าง

(นายเกียรติศักดิ์ พิมวงศ์)

(ลงชื่อ)

*นายบ้านจิตต์ ดาราชัย*

พยาน

(ลงชื่อ)

*นายชานวรินทร์ สิงห์ค*

พยาน