

# สัญญาจ้างก่อสร้าง

สัญญาเลขที่ ๗๖๒/๒๕๖๖

สัญญานี้ทำขึ้น ณ องค์การบริหารส่วนจังหวัดอุบลราชธานี ตำบล/แขวง ในเมือง อำเภอ/เขต เมืองอุบลราชธานี จังหวัด อุบลราชธานี เมื่อวันที่ ๑๕ สิงหาคม ๒๕๖๖ ระหว่าง องค์การบริหารส่วนจังหวัดอุบลราชธานี โดย นายกานต์ กัลปตินันท์ ตำแหน่ง นายกองค้การบริหารส่วนจังหวัดอุบลราชธานี ซึ่งต่อไปในสัญญานี้เรียกว่า "ผู้ว่าจ้าง" ฝ่ายหนึ่ง กับ ห้างหุ้นส่วนจำกัด ส. เกียรติศักดิ์ ดี ดี การโยธา ซึ่งจดทะเบียนเป็นนิติบุคคล ณ สำนักงานทะเบียนหุ้นส่วนบริษัท จังหวัดอุบลราชธานี กรมพัฒนาธุรกิจการค้า กระทรวงพาณิชย์ มีสำนักงานใหญ่อยู่ เลขที่ ๒๕ หมู่ ๑ ตำบล/แขวง จิกเทิง อำเภอ/เขต ตาลสมุท จังหวัด อุบลราชธานี โดย นายเกียรติศักดิ์ ฤทธิชัย ผู้รับมอบอำนาจ ผู้มีอำนาจลงนามผูกพันนิติบุคคล ปราบกฏตามหนังสือรับรองของ สำนักงานทะเบียนหุ้นส่วนบริษัทกลาง กรมพัฒนาธุรกิจการค้า กระทรวงพาณิชย์ ที่ E๑๐๐๙๑๒๒๐๓๔๕๑๙๘ ลงวันที่ ๒๗ มิถุนายน ๒๕๖๖ และหนังสือมอบอำนาจลงวันที่ ๒๗ กรกฎาคม ๒๕๖๖ แนบท้าย สัญญานี้ ซึ่งต่อไปในสัญญานี้เรียกว่า "ผู้รับจ้าง" อีกฝ่ายหนึ่ง

คู่สัญญาได้ตกลงกันมีข้อความดังต่อไปนี้

## ข้อ ๑. ข้อตกลงว่าจ้าง

ผู้ว่าจ้างตกลงจ้างและผู้รับจ้างตกลงรับจ้างทำงาน โครงการก่อสร้างถนนคอนกรีตเสริมเหล็ก สายทางหลวงชนบท อบ.๕๐๐๘ - บ้านไฮหย่อง หมู่ที่ ๕ ตำบลคำหว้า - อำเภอตาลสมุท จังหวัดอุบลราชธานี ผิวจราจรกว้าง ๕.๐๐ เมตร ระยะทาง ๐.๑๕๐ กิโลเมตร หนา ๐.๑๕ เมตร ไหล่ทางลูกรังกว้างเฉลี่ยข้างละ ๐.๐๐ - ๐.๕๐ เมตร หรือมีพื้นที่ ไม่น้อยกว่า ๗๕๐ ตารางเมตร (รายละเอียดตามแบบแปลนขององค์การบริหารส่วนจังหวัดอุบลราชธานี) โดยวิธีเฉพาะเจาะจง ณ สายทางหลวงชนบท อบ.๕๐๐๘ - บ้านไฮหย่อง หมู่ที่ ๕ ตำบลคำหว้า - อำเภอตาลสมุท จังหวัดอุบลราชธานี ตามข้อกำหนด และเงื่อนไขแห่งสัญญานี้รวมทั้งเอกสารแนบท้ายสัญญา

ผู้รับจ้างตกลงที่จะจัดหาแรงงานและวัสดุ เครื่องมือเครื่องใช้ ตลอดจนอุปกรณ์ต่างๆ ชนิดดีเพื่อใช้ในการจ้างตามสัญญานี้

## ข้อ ๒. เอกสารอันเป็นส่วนหนึ่งของสัญญา

เอกสารแนบท้ายสัญญาดังต่อไปนี้ให้ถือเป็นส่วนหนึ่งของสัญญานี้

๒.๑ ผนวก ๑ แบบรูป จำนวน ๘ (แปด) หน้า

๒.๒ ผนวก ๒ หนังสือรับรอง/ใบสำคัญแสดงการจดทะเบียน/ภ.พ.๒๐ จำนวน ๘ (แปด) หน้า

๒.๓ ผนวก ๓ ใบแจ้งปริมาณงานและราคา จำนวน ๑ (หนึ่ง) หน้า

๒.๔ ผนวก ๔ ใบเสนอราคา จำนวน ๒ (สอง) หน้า

๒.๕ ผนวก ๕ เงื่อนไข หลักเกณฑ์ ประเภทงานก่อสร้างและวิธีการคำนวณที่ใช้กับสัญญา

(ลงชื่อ)

ผู้ว่าจ้าง  
นายกานต์ กัลปตินันท์

(ลงชื่อ)

ผู้รับจ้าง  
นายเกียรติศักดิ์ ฤทธิชัย

(ลงชื่อ)

พยาน

(ลงชื่อ)

พยาน

แบบปรับราคาได้ (ค่าk) จำนวน ๕ (ห้า) หน้า

๒.๖ หมวด ๖ หนังสือมอบอำนาจ จำนวน ๓ (สาม) หน้า

ความใดในเอกสารแนบท้ายสัญญาที่ขัดหรือแย้งกับข้อความในสัญญานี้ ให้ใช้ข้อความในสัญญานี้ บังคับ และในกรณีที่เอกสารแนบท้ายสัญญาขัดแย้งกันเอง ผู้รับจ้างจะต้องปฏิบัติตามคำวินิจฉัยของผู้ว่าจ้าง คำวินิจฉัยของผู้ว่าจ้างให้ถือเป็นที่สุด และผู้รับจ้างไม่มีสิทธิเรียกร้องค่าจ้าง ค่าเสียหายหรือค่าใช้จ่ายใดๆ เพิ่มเติมจากผู้ว่าจ้างทั้งสิ้น

### ข้อ ๓. หลักประกันการปฏิบัติตามสัญญา

ในขณะที่ทำสัญญานี้ผู้รับจ้างได้นำหลักประกันเป็น หนังสือค้ำประกันของธนาคาร เป็นจำนวนเงิน ๒๔,๙๐๐.๐๐ บาท (สองหมื่นสี่พันเก้าร้อยบาทถ้วน) ซึ่งเท่ากับร้อยละ ๕ (ห้า) ของราคาค่าจ้างตามสัญญา มามอบให้แก่ผู้ว่าจ้าง เพื่อเป็นหลักประกันการปฏิบัติตามสัญญานี้

กรณีผู้รับจ้างใช้หนังสือค้ำประกันมาเป็นหลักประกันการปฏิบัติตามสัญญา หนังสือค้ำประกันดังกล่าว จะต้องออกโดยธนาคารที่ประกอบกิจการในประเทศไทย หรือโดยบริษัทเงินทุนหรือบริษัทเงินทุนหลักทรัพย์ที่ได้รับอนุญาตให้ประกอบกิจการเงินเพื่อการพาณิชย์และประกอบธุรกิจ ค้ำประกันตามประกาศของธนาคารแห่งประเทศไทย ตามรายชื่อ บริษัทเงินทุนที่ธนาคารแห่งประเทศไทยแจ้งเวียนให้ทราบตามแบบที่คณะกรรมการนโยบายการจัดซื้อจัดจ้างและการบริหารพัสดุภาครัฐกำหนดหรืออาจเป็นหนังสือค้ำประกันอิเล็กทรอนิกส์ตามวิธีการที่กรมบัญชีกลางกำหนดก็ได้ และจะต้องมีอายุการค้ำประกันตลอดไปจนกว่าผู้รับจ้างพ้นข้อผูกพันตามสัญญานี้

หลักประกันที่ผู้รับจ้างนำมามอบให้ตามวรรคหนึ่ง จะต้องมีความครอบคลุมความรับผิดชอบของผู้รับจ้างตลอดอายุสัญญา ถ้าหลักประกันที่ผู้รับจ้างนำมามอบให้ดังกล่าวลดลงหรือเสื่อมค่าลง หรือมีอายุไม่ครอบคลุมถึงความรับผิดชอบของผู้รับจ้างตลอดอายุสัญญา ไม่ว่าด้วยเหตุใดๆ ก็ตาม รวมถึงกรณี ผู้รับจ้างส่งมอบงานล่าช้าเป็นเหตุให้ระยะเวลาแล้วเสร็จหรือวันครบกำหนดความรับผิดชอบในความชำรุดบกพร่องตามสัญญาเปลี่ยนแปลงไป ไม่ว่าจะเกิดขึ้นคราวใด ผู้รับจ้างต้องหาหลักประกันใหม่หรือหลักประกันเพิ่มเติมให้มีจำนวนครบถ้วนตามวรรคหนึ่งนำมามอบให้แก่ผู้ว่าจ้างภายใน ๑๕ (สิบห้า) วัน นับถัดจากวันที่ได้รับแจ้งเป็นหนังสือจากผู้ว่าจ้าง

หลักประกันที่ผู้รับจ้างนำมามอบไว้ตามข้อนี้ ผู้ว่าจ้างจะคืนให้แก่ผู้รับจ้าง โดยไม่มีดอกเบี้ย เมื่อผู้รับจ้างพ้นจากข้อผูกพัน และความรับผิดชอบตามสัญญานี้แล้ว

### ข้อ ๔ (ข) ค่าจ้างและการจ่ายเงิน

ผู้ว่าจ้าง ตกลงจ่าย และผู้รับจ้างตกลงรับเงินค่าจ้างจำนวนเงิน ๔๔๘,๐๐๐.๐๐ บาท (สี่แสนเก้าหมื่นแปดพันบาทถ้วน) ซึ่งได้รวมภาษีมูลค่าเพิ่ม จำนวน ๓๒,๕๗๙.๔๔ บาท (สามหมื่นสองพันห้าร้อยเจ็ดสิบเก้าบาทสี่สิบสี่สตางค์) ตลอดจน ภาษีอากรอื่น ๆ และค่าใช้จ่ายทั้งปวงด้วยแล้ว โดยถือราคาเหมารวม เป็นเกณฑ์ และกำหนดการจ่ายเงิน เป็นงวด ๆ ดังนี้

งวดที่ ๑ (งวดสุดท้าย) เป็นจำนวนเงิน ๔๔๘,๐๐๐.๐๐ บาท (สี่แสนเก้าหมื่นแปดพันบาทถ้วน) เมื่อผู้รับจ้างได้ปฏิบัติงาน โครงการก่อสร้างถนนคอนกรีตเสริมเหล็ก สายทางหลวงชนบท อพ.๕๐๐๘ - บ้านไธยฮ่อง หมู่ที่ ๕ ตำบลคำ

(ลงชื่อ) นายกานต์ กัลปดิษฐ์ ผู้ว่าจ้าง  
(.....)

(ลงชื่อ) พยาน

(ลงชื่อ) นายเกษมรัตติกุล วัฒนธนาจิตต์ ผู้รับจ้าง

(ลงชื่อ) พยาน



หน้า - อำเภอตาลชุม จังหวัดอุบลราชธานี เมื่อได้ส่งมอบงานครบถ้วนตามสัญญานั้น ให้แล้วเสร็จภายใน ๑๓ พฤศจิกายน ๒๕๖๖

๑. งานเปลี่ยนแปลงทางเดิม แล้วเสร็จ
๒. งานทรายรองพื้น แล้วเสร็จ
๓. งานเทคอนกรีตพื้นทาง แล้วเสร็จ
๔. งานติดตั้งป้ายโครงการ ป้ายประชาสัมพันธ์ แล้วเสร็จ
๕. งานลูกรัง แล้วเสร็จ
๖. พร้อมผลทดสอบคอนกรีต
๗. งานอื่นๆ ทั้งหมดที่ปรากฏตามรูปแบบสัญญา แล้วเสร็จทุกประการ

**ข้อ ๕. เงินค่าจ้างล่วงหน้า**

ผู้ว่าจ้างตกลงจ่ายเงินค่าจ้างล่วงหน้าให้แก่ผู้รับจ้างเป็นจำนวนเงิน - บาท ซึ่งเท่ากับร้อยละ - ของราคา  
ค่าจ้าง ตามสัญญาที่ระบุไว้ในข้อ ๔

เงินค่าจ้างล่วงหน้าดังกล่าวจะจ่ายให้ภายหลังจากที่ผู้รับจ้างได้วางหลักประกันการรับเงินค่าจ้าง  
ล่วงหน้าเป็นหนังสือค้ำประกันหรือหนังสือค้ำประกันอิเล็กทรอนิกส์ของธนาคารภายในประเทศ หรือพันธบัตรรัฐบาลไทย  
เต็มตามจำนวนเงินค่าจ้างล่วงหน้าให้แก่ผู้ว่าจ้าง ผู้รับจ้างจะต้องออกไปเสร็จรับเงินค่าจ้างล่วงหน้า ตามแบบที่ผู้ว่าจ้าง  
กำหนดให้ และผู้รับจ้างตกลงที่จะกระทำตามเงื่อนไขอันเกี่ยวกับการใช้จ่ายและการใช้คืนเงินค่าจ้างล่วงหน้าดังกล่าวต่อไปนี้

๕.๑ ผู้รับจ้างจะใช้เงินค่าจ้างล่วงหน้าเพื่อเป็นค่าใช้จ่ายในการปฏิบัติงานตามสัญญาเท่านั้นหาก

ผู้รับจ้างใช้จ่ายเงินค่าจ้างล่วงหน้า หรือส่วนใดส่วนหนึ่งของเงินค่าจ้างล่วงหน้าในทางอื่นผู้ว่าจ้างอาจจะเรียกเงินค่าจ้างล่วงหน้า  
หน้านั้นคืนจากผู้รับจ้างหรือบังคับเอาจากหลักประกันการรับเงินค่าจ้างล่วงหน้าได้ทันที

๕.๒ เมื่อผู้ว่าจ้างเรียกร้อง ผู้รับจ้างต้องแสดงหลักฐานการใช้จ่ายเงินค่าจ้างล่วงหน้าเพื่อพิสูจน์ว่าได้

เป็นไปตามข้อ ๕.๑ ภายในกำหนด ๑๕ (สิบห้า) วัน นับถัดจากวันได้รับแจ้งเป็นหนังสือจากผู้ว่าจ้างหากผู้รับจ้างไม่อาจแสดง  
หลักฐานดังกล่าวภายในกำหนด ๑๕ (สิบห้า) วัน ผู้ว่าจ้างอาจเรียกเงินค่าจ้างล่วงหน้าคืนจากผู้รับจ้าง หรือบังคับเอาจาก  
หลักประกันการรับเงินค่าจ้างล่วงหน้าได้ทันที

๕.๓ (ข) (สำหรับสัญญาที่เป็นราคาเหมารวม)

ในการจ่ายเงินค่าจ้างให้แก่ผู้รับจ้างตามข้อ ๔ ผู้ว่าจ้างจะหักเงินค่าจ้างในแต่ละงวดเพื่อชดใช้  
คืนเงินค่าจ้างล่วงหน้าไว้จำนวนร้อยละ - ของจำนวนเงินค่าจ้างในแต่ละงวดจนกว่าจำนวนเงินไว้จะครบตามจำนวนเงินที่หักค่า  
จ้างล่วงหน้าจากผู้รับจ้างได้รับไปแล้ว ยกเว้นค่าจ้างงวดสุดท้ายจะหักไว้เป็นจำนวนเท่ากับจำนวนเงินค่าจ้างล่วงหน้าที่เหลือทั้งหมด

๕.๔ เงินจำนวนใด ๆ ก็ตามที่ผู้รับจ้างจะต้องจ่ายให้แก่ผู้ว่าจ้างเพื่อชำระหนี้หรือเพื่อชดใช้ความรับผิด

ต่างๆ ตามสัญญา ผู้ว่าจ้างจะหักเอาจากเงินค่าจ้างงวดที่จะจ่ายให้แก่ผู้รับจ้างก่อนที่จะหักชดใช้คืนเงินค่าจ้างล่วงหน้า

๕.๕ ในกรณีที่มีการบอกเลิกสัญญา หากเงินค่าจ้างล่วงหน้าที่เหลือเกินกว่าจำนวนเงินที่ผู้รับจ้างจะได

รับหลังจากหักชดใช้ในกรณีอื่นแล้ว ผู้รับจ้างจะต้องจ่ายคืนเงินจำนวนที่เหลือนั้นให้แก่ผู้ว่าจ้าง ภายใน ๗ (เจ็ด) วัน นับถัดจากวัน  
ได้รับแจ้งเป็นหนังสือจากผู้ว่าจ้าง

๕.๖ (ข) (สำหรับสัญญาที่เป็นราคาเหมารวม)

(ลงชื่อ) นายกานต์ กัลป์ดิษฐ์ ผู้ว่าจ้าง (ลงชื่อ) นายณัฐกรศักดิ์ กนกจิตต์ ผู้รับจ้าง

(ลงชื่อ) พยาน (ลงชื่อ) พยาน



ผู้ว่าจ้างจะคืนหลักประกันการรับเงินค่าจ้างล่วงหน้าให้แก่ผู้รับจ้าง ต่อเมื่อผู้ว่าจ้างได้หักเงินค่าจ้างไว้ครบจำนวนเงินค่าจ้างล่วงหน้าตามข้อ ๕.๓ (ข) แล้ว เว้นแต่ในกรณีดังต่อไปนี้ ผู้รับจ้างมีสิทธิขอคืนหลักประกันการรับเงินค่าจ้างล่วงหน้าบางส่วนก่อนได้

(๑) กรณีผู้รับจ้างวางหลักประกันการรับเงินค่าจ้างล่วงหน้าไว้ฉบับเดียว หากผู้ว่าจ้างได้หักเงินค่าจ้างล่วงหน้าไปแล้ว ผู้รับจ้างมีสิทธิขอคืนหลักประกันการรับเงินค่าจ้างล่วงหน้าในส่วนที่ผู้ว่าจ้างได้หักเงินค่าจ้างล่วงหน้าไปแล้วนั้น โดยผู้รับจ้างจะต้องนำหลักประกันการรับเงินค่าจ้างล่วงหน้าฉบับใหม่ที่มีมูลค่าเท่ากับเงินค่าจ้างล่วงหน้าที่เหลืออยู่มาวางให้แก่ผู้ว่าจ้าง

(๒) กรณีผู้รับจ้างได้วางหลักประกันการรับเงินค่าจ้างล่วงหน้าไว้หลายฉบับ ซึ่งแต่ละฉบับมีมูลค่าเท่ากับจำนวนเงินค่าจ้างล่วงหน้าที่ผู้ว่าจ้างจะต้องหักไว้ในแต่ละงวด หากผู้ว่าจ้างได้หักเงินค่าจ้างล่วงหน้าในงวดใดแล้ว ผู้รับจ้างมีสิทธิขอคืนหลักประกันการรับเงินค่าจ้างล่วงหน้าในงวดนั้นได้

#### ข้อ ๖. การหักเงินประกันผลงาน

ในการจ่ายเงินค่าจ้างให้แก่ผู้รับจ้างแต่ละงวด ผู้ว่าจ้างจะหักเงินจำนวนร้อยละ - ของเงินที่ต้องจ่ายในงวดนั้นเพื่อเป็นประกันผลงาน ในกรณีที่เงินประกันผลงานถูกหักไว้แล้วเป็นจำนวนเงินไม่ต่ำกว่า - บาท ผู้รับจ้างมีสิทธิที่จะขอเงินประกันผลงานคืน โดยนำหนังสือคำประกันของธนาคารหรือหนังสือคำประกันอิเล็กทรอนิกส์ซึ่งออกโดยธนาคารภายในประเทศมามอบให้ผู้ว่าจ้างเพื่อเป็นหลักประกันแทนก็ได้

ผู้ว่าจ้างจะคืนเงินประกันผลงาน และ/หรือหนังสือคำประกันของธนาคารดังกล่าวตามวรรคหนึ่ง โดยไม่มีดอกเบี้ยให้แก่ผู้รับจ้างพร้อมกับการจ่ายเงินค่าจ้างงวดสุดท้าย

#### ข้อ ๗ (ข) กำหนดเวลาแล้วเสร็จและสิทธิของผู้ว่าจ้างในการบอกเลิกสัญญา

ผู้รับจ้างต้องเริ่มทำงานที่รับจ้างภายในวันที่ ๑๖ สิงหาคม ๒๕๖๖ และจะต้องทำงานให้แล้วเสร็จบริบูรณ์ภายในวันที่ ๑๓ พฤศจิกายน ๒๕๖๖ ถ้าผู้รับจ้างมิได้ลงมือทำงานภายในกำหนดเวลา หรือไม่สามารถทำงานให้แล้วเสร็จตามกำหนดเวลา หรือมีเหตุให้เชื่อได้ว่าผู้รับจ้างไม่สามารถทำงานให้แล้วเสร็จภายในกำหนดเวลา หรือจะแล้วเสร็จล่าช้าเกินกว่ากำหนดเวลา หรือผู้รับจ้างทำผิดสัญญาข้อใดข้อหนึ่ง หรือตกเป็นผู้ถูกพิทักษ์ทรัพย์เด็ดขาด หรือตกเป็นผู้ล้มละลาย หรือเพิกเฉย ไม่ปฏิบัติตามคำสั่งของคณะกรรมการตรวจรับพัสดุหรือผู้ควบคุมงานหรือบริษัทที่ปรึกษาซึ่งได้รับมอบอำนาจจากผู้ว่าจ้าง ผู้ว่าจ้างมีสิทธิที่จะบอกเลิกสัญญานี้ได้ และมีสิทธิจ้างผู้รับจ้างรายใหม่เข้าทำงานของผู้รับจ้างให้ลุล่วงไปด้วย การใช้สิทธิบอกเลิกสัญญานั้นไม่กระทบสิทธิของผู้ว่าจ้างที่จะเรียกร้องค่าเสียหายจากผู้รับจ้าง

การที่ผู้ว่าจ้างไม่ใช้สิทธิเลิกสัญญาดังกล่าวข้างต้นไม่เป็นเหตุให้ผู้รับจ้างพ้นจากความรับผิดชอบตามสัญญา

#### ข้อ ๘ ความรับผิดชอบในความชำรุดบกพร่องของงานจ้าง

เมื่องานแล้วเสร็จบริบูรณ์ และผู้ว่าจ้างได้รับมอบงานจากผู้รับจ้างหรือจากผู้รับจ้างรายใหม่ ในกรณีที่มีการบอกเลิกสัญญาดำเนินข้อ ๗ หากมีเหตุชำรุดบกพร่องหรือเสียหายเกิดขึ้นจากการจ้างนี้ ภายในกำหนด ๒ (สอง) ปี นับถัดจากวันที่ได้รับมอบงานดังกล่าว ซึ่งความชำรุดบกพร่องหรือเสียหายนั้นเกิดจากความบกพร่องของผู้รับจ้างอันเกิดจากการใช้วัสดุที่

ลงชื่อ) นายกานต์ กลับคืนนี้ (ลงชื่อ) นายเกษม วัฒนดี  
(ลงชื่อ) พยาน (ลงชื่อ) พยาน



ไม่ถูกต้องหรือทำไว้ไม่เรียบร้อย หรือทำไม่ถูกต้องตามมาตรฐานแห่งหลักวิชา ผู้รับจ้างจะต้องรีบทำการแก้ไข ให้เป็นที่เรียบร้อย โดยไม่ชักช้า โดยผู้ว่าจ้างไม่ต้องออกเงินใดๆ ในการนี้ทั้งสิ้น หากผู้รับจ้างไม่กระทำการดังกล่าวภายในกำหนด ๑๕ (สิบห้า) วัน นับถัดจากวันที่ได้รับแจ้งเป็นหนังสือจาก ผู้ว่าจ้างหรือไม่ทำการแก้ไขให้ถูกต้องเรียบร้อยภายในเวลาที่ผู้ว่าจ้างกำหนด ให้ผู้ว่าจ้าง มีสิทธิที่จะทำการนั้นเองหรือจ้างผู้อื่นให้ทำงานนั้น โดยผู้รับจ้างต้องเป็นผู้ออกค่าใช้จ่ายเองทั้งสิ้น

ในกรณีเร่งด่วนจำเป็นต้องรีบแก้ไขเหตุชำรุดบกพร่องหรือเสียหายโดยเร็ว และไม่อาจรอให้ผู้รับจ้างแก้ไข ในระยะเวลาที่กำหนดไว้ตามวรรคหนึ่งได้ ผู้ว่าจ้างมีสิทธิเข้าจัดการแก้ไขเหตุชำรุดบกพร่องหรือเสียหายนั้นเอง หรือจ้างผู้อื่น ให้ซ่อมแซมความชำรุดบกพร่องหรือเสียหาย โดยผู้รับจ้าง ต้องรับผิดชอบชำระค่าใช้จ่ายทั้งหมด การที่ผู้ว่าจ้างทำการนั้นเอง หรือจ้างผู้อื่นให้ทำงานนั้นแทนผู้รับจ้าง ไม่ทำให้ผู้รับจ้าง หลุดพ้นจากความ รับผิดชอบตามสัญญา หากผู้รับจ้างไม่ชดใช้ค่าใช้จ่ายหรือค่าเสียหายตามที่ผู้ว่าจ้างเรียกร้องผู้ว่าจ้างมีสิทธิบังคับจากหลักประกันการ ปฏิบัติตามสัญญาได้

#### ข้อ ๙ การจ้างช่วง

ผู้รับจ้างจะต้องไม่เอางานทั้งหมดหรือแต่บางส่วนแห่งสัญญานี้ไปจ้างช่วงอีกทอดหนึ่ง เว้นแต่การจ้าง ช่วงงานแต่บางส่วนที่ได้รับอนุญาตเป็นหนังสือจากผู้ว่าจ้างแล้ว การที่ผู้ว่าจ้างได้อนุญาตให้จ้างช่วงงานแต่บางส่วนดังกล่าวนี้ ไม่เป็นเหตุให้ผู้รับจ้างหลุดพ้นจาก ความรับผิดชอบหรือพันธะหน้าที่ตามสัญญานี้ และผู้รับจ้างจะยังคงต้องรับผิดชอบในความผิดและ ความประมาทเลินเล่อของผู้รับจ้างช่วง หรือของตัวแทนหรือลูกจ้างของผู้รับจ้างช่วงนั้นทุกประการ

กรณีผู้รับจ้างไปจ้างช่วงงานแต่บางส่วนโดยฝ่าฝืนความในวรรคหนึ่ง ผู้รับจ้างต้องชำระค่าปรับให้แก่ ผู้ว่าจ้างเป็นจำนวนเงินในอัตราร้อยละ ๑๐ (สิบ) ของวงเงินของงานที่จ้างช่วงตามสัญญา ทั้งนี้ ไม่ตัดสิทธิผู้ว่าจ้างในการบอกเลิก สัญญา

#### ข้อ ๑๐ การควบคุมงานของผู้รับจ้าง

ผู้รับจ้างจะต้องควบคุมงานที่รับจ้างอย่างเอาใจใส่ ด้วยประสิทธิภาพและความชำนาญ และในระหว่าง งานที่รับจ้างจะต้องจัดให้มีผู้แทนซึ่งทำงานเต็มเวลาเป็นผู้รับผิดชอบควบคุมงานของ ผู้รับจ้าง ผู้แทนดังกล่าวจะต้องได้รับมอบ อำนาจจากผู้รับจ้าง คำสั่งหรือคำแนะนำต่างๆ ที่ผู้ว่าจ้าง คณะกรรมการตรวจรับพัสดุ ผู้ควบคุมงาน หรือบริษัทที่ปรึกษาที่ ผู้ว่าจ้างแต่งตั้ง ได้แจ้งแก่ผู้แทนเช่นว่านั้น ให้ถือว่าเป็นคำสั่งหรือคำแนะนำที่ได้แจ้งแก่ผู้รับจ้าง การแต่งตั้งผู้แทนตามข้อนี้จะต้อง ทำเป็นหนังสือและต้องได้รับความเห็นชอบเป็นหนังสือ จากผู้ว่าจ้าง การเปลี่ยนตัวหรือแต่งตั้งผู้แทนใหม่จะทำได้หากไม่ได้รับ ความเห็นชอบ เป็นหนังสือจากผู้ว่าจ้างก่อน

ผู้ว่าจ้างมีสิทธิที่จะขอให้เปลี่ยนตัวผู้แทนตามวรรคหนึ่ง โดยแจ้งเป็นหนังสือไปยังผู้รับจ้าง และผู้รับจ้างจะ ต้องทำการเปลี่ยนตัวผู้แทนนั้นโดยพลัน โดยไม่คิดค่าจ้างหรือราคาเพิ่มหรืออ้างเป็นเหตุเพื่อขยายอายุสัญญาอันเนื่องมาจากเหตุนี้

#### ข้อ ๑๑ ความรับผิดชอบของผู้รับจ้าง

ผู้รับจ้างจะต้องรับผิดชอบต่ออุบัติเหตุ ความเสียหาย หรือภัยอันตรายใดๆ อันเกิดจาก การปฏิบัติงานของ ผู้รับจ้าง และจะต้องรับผิดชอบต่อความเสียหายจากการกระทำของลูกจ้างหรือตัวแทน ของผู้รับจ้าง และจากการปฏิบัติงานของ

(ลงชื่อ) นายกานต์ กลีบตังคิ

(.....)

(ลงชื่อ) พยาน

(ลงชื่อ)

นายเกียรติศักดิ์ อนุวัฒน์จิตต์

(ลงชื่อ)

พยาน



ผู้รับจ้างช่วงด้วย (ถ้ามี)

ความเสียหายใดๆ อันเกิดแก่งานที่ผู้รับจ้างได้ทำขึ้น แม้จะเกิดขึ้นเพราะเหตุสุดวิสัย ก็ตาม ผู้รับจ้างจะต้องรับผิดชอบโดยซ่อมแซมให้คืนดีหรือ เปลี่ยนให้ใหม่โดยค่าใช้จ่ายของผู้รับจ้างเอง เว้นแต่ความเสียหายนั้นเกิดจากความผิดของผู้ว่าจ้าง ทั้งนี้ ความรับผิดชอบของผู้รับจ้างดังกล่าวในข้อนี้จะสิ้นสุดลงเมื่อผู้ว่าจ้างได้รับมอบงานครั้งสุดท้าย ซึ่งหลังจากนั้นผู้รับจ้างคงต้องรับผิดชอบในกรณีชำรุดบกพร่อง หรือความเสียหายดังกล่าวในข้อ ๘ เท่านั้น

ผู้รับจ้างจะต้องรับผิดชอบต่อบุคคลภายนอกในความเสียหายใดๆ อันเกิดจาก การปฏิบัติงานของผู้รับจ้าง หรือลูกจ้างหรือตัวแทนของผู้รับจ้าง รวมถึงผู้รับจ้างช่วง (ถ้ามี) ตามสัญญาฯ หากผู้ว่าจ้างถูกเรียกร้องหรือฟ้องร้องหรือต้องชดใช้ค่าเสียหายให้แก่บุคคลภายนอกไปแล้ว ผู้รับจ้างจะต้อง ดำเนินการใดๆ เพื่อให้มีการว่าต่างแก้ต่างให้แก่ผู้ว่าจ้างโดยค่าใช้จ่ายของผู้รับจ้างเอง รวมทั้งผู้รับจ้างจะต้องชดใช้ค่าเสียหายนั้นๆ ตลอดจนค่าใช้จ่ายใดๆ อันเกิดจากการถูกเรียกร้องหรือถูกฟ้องร้องให้แก่ผู้ว่าจ้างทันที

#### ข้อ ๑๒ การจ่ายเงินแก่ลูกจ้าง

ผู้รับจ้างจะต้องจ่ายเงินแก่ลูกจ้างที่ผู้รับจ้างได้จ้างมาในอัตราและตามกำหนดเวลา ที่ผู้รับจ้างได้ตกลงหรือทำสัญญาไว้ต่อลูกจ้างดังกล่าว

ถ้าผู้รับจ้างไม่จ่ายเงินค่าจ้างหรือค่าทดแทนอื่นใดแก่ลูกจ้างดังกล่าวในวรรคหนึ่ง ผู้ว่าจ้างมีสิทธิที่จะเอาเงินค่าจ้างที่จะต้องจ่ายแก่ผู้รับจ้างมาจ่ายให้แก่ลูกจ้างของผู้รับจ้างดังกล่าว และให้ถือว่าผู้ว่าจ้างได้จ่ายเงินจำนวนนั้นเป็นค่าจ้างให้แก่ผู้รับจ้างตามสัญญาแล้ว

ผู้รับจ้างจะต้องจัดให้มีประกันภัยสำหรับลูกจ้างทุกคนที่จ้างมาทำงาน โดยให้ครอบคลุมถึงความรับผิดชอบทั้งปวงของผู้รับจ้าง รวมทั้งผู้รับจ้างช่วง (ถ้ามี) ในกรณีความเสียหายที่คิดค่าสินไหมทดแทนได้ตามกฎหมาย ซึ่งเกิดจากอุบัติเหตุหรือภัยอันตรายใดๆ ต่อลูกจ้างหรือบุคคลอื่น ที่ผู้รับจ้างหรือผู้รับจ้างช่วงจ้างมาทำงาน ผู้รับจ้างจะต้องส่งมอบกรมธรรม์ประกันภัยดังกล่าว พร้อมทั้งหลักฐานการชำระเบี้ยประกันให้แก่ผู้ว่าจ้างเมื่อผู้ว่าจ้างเรียกร้อง

#### ข้อ ๑๓ การตรวจงานจ้าง

ถ้าผู้ว่าจ้างแต่งตั้งคณะกรรมการตรวจรับพัสดุ ผู้ควบคุมงาน หรือบริษัท ที่ปรึกษา เพื่อควบคุมการทำงานของ ผู้รับจ้าง คณะกรรมการตรวจ รับพัสดุ ผู้ควบคุมงาน หรือบริษัทที่ปรึกษานั้น มีอำนาจเข้าไปตรวจการงานในโรงงานและสถานที่ก่อสร้างได้ตลอดเวลา และผู้รับจ้างจะต้องอำนวยความสะดวกและให้ความช่วยเหลือในการนั้นตามสมควร

การที่มีคณะกรรมการตรวจรับพัสดุ ผู้ควบคุมงาน หรือบริษัทที่ปรึกษานั้น หากทำให้ผู้รับจ้างพ้นความรับผิดชอบตามสัญญาข้อใดข้อหนึ่งไม่

#### ข้อ ๑๔ แบบรูปและรายการละเอียดคลาดเคลื่อน

ผู้รับจ้างรับรองว่าได้ตรวจสอบและทำความเข้าใจในแบบรูปและรายการละเอียดโดยถี่ถ้วนแล้ว หากปรากฏว่าแบบรูปและรายการละเอียดนั้นผิดพลาดหรือคลาดเคลื่อน ไปจากหลักการทางวิศวกรรมหรือทางเทคนิค ผู้รับจ้างตกลงที่จะปฏิบัติตามคำวินิจฉัยของผู้ว่าจ้าง คณะกรรมการตรวจรับพัสดุ ผู้ควบคุมงาน หรือบริษัทที่ปรึกษาที่ผู้ว่าจ้างแต่งตั้ง

(ลงชื่อ) นายกานต์ กลปัดนิษฐ์ (ลงชื่อ) ผู้รับจ้าง  
(ลงชื่อ) พยาน (ลงชื่อ) พยาน



เพื่อให้งานแล้วเสร็จบริบูรณ์ คำวินิจฉัยดังกล่าวให้ถือเป็นที่สุด โดยผู้รับจ้างจะคิดค่าจ้าง ค่าเสียหาย หรือค่าใช้จ่ายใดๆ เพิ่มขึ้นจากผู้ว่าจ้างหรือขอขยายอายุสัญญาไม่ได้

### ข้อ ๑๕ การควบคุมงานโดยผู้ว่าจ้าง

ผู้รับจ้างตกลงว่าคณะกรรมการตรวจรับพัสดุ ผู้ควบคุมงาน หรือบริษัท ที่ปรึกษาที่ผู้ว่าจ้างแต่งตั้ง มีอำนาจที่จะตรวจสอบและควบคุมงานเพื่อให้เป็นไปตาม สัญญา และมีอำนาจที่จะสั่งให้แก้ไขเปลี่ยนแปลงเพิ่มเติม หรือตัดทอนซึ่งงานตามสัญญานี้ หากผู้รับจ้างขัดขืน ไม่ปฏิบัติตาม ผู้ว่าจ้าง คณะกรรมการตรวจ รับพัสดุ ผู้ควบคุมงาน หรือบริษัทที่ปรึกษา มีอำนาจ ที่จะสั่งให้หยุดการนั้นชั่วคราวได้ ความล่าช้าในกรณีเช่นนี้ ผู้รับจ้างจะถือเป็นเหตุขอขยายระยะเวลาการปฏิบัติงานตามสัญญาหรือเรียกชดเชยค่าเสียหายใดๆ ไม่ได้ทั้งสิ้น

### ข้อ ๑๖ งานพิเศษและการแก้ไขงาน

ผู้ว่าจ้างมีสิทธิที่จะสั่งเป็นหนังสือให้ผู้รับจ้างทำงานพิเศษซึ่งไม่ได้แสดงไว้หรือรวมอยู่ในเอกสารสัญญานี้ หากงานพิเศษนั้นๆ อยู่ในขอบข่ายทั่วไปแห่งวัตถุประสงค์ของสัญญานี้ นอกจากนี้ ผู้ว่าจ้างยังมีสิทธิสั่งให้เปลี่ยนแปลงหรือแก้ไขแบบรูปและข้อกำหนดต่างๆ ในเอกสารสัญญานี้ด้วย

อัตราค่าจ้างหรือราคาที่กำหนดใช้ในสัญญานี้ ให้กำหนดใช้สำหรับงานพิเศษ หรืองานที่เพิ่มเติมขึ้น หรือตัดทอนลงทั้งปวงตามคำสั่งของผู้ว่าจ้าง หากในสัญญาไม่ได้กำหนดไว้ถึงอัตราค่าจ้าง หรือราคาใดๆ ที่จะนำมาใช้สำหรับงานพิเศษหรืองานที่เพิ่มขึ้นหรือลดลงดังกล่าว ผู้ว่าจ้าง และผู้รับจ้างจะได้ตกลงกันที่จะกำหนดอัตราค่าจ้างหรือราคาที่เพิ่มขึ้นหรือลดลง รวมทั้งการขยายระยะเวลา (ถ้ามี) กันใหม่เพื่อความเหมาะสม ในกรณีที่ตกลงกันไม่ได้ ผู้ว่าจ้างจะกำหนดอัตราค่าจ้าง หรือราคาตามแต่ผู้ว่าจ้างจะเห็นว่าเหมาะสมและถูกต้อง ซึ่งผู้รับจ้างจะต้องปฏิบัติงานตามคำสั่งของผู้ว่าจ้างไปก่อนเพื่อมิให้เกิดความเสียหายแก่งานที่จ้าง

### ข้อ ๑๗ ค่าปรับ

หากผู้รับจ้างไม่สามารถทำงานให้แล้วเสร็จภายในเวลาที่กำหนดไว้ ในสัญญาและผู้ว่าจ้างยังมิได้บอกเลิกสัญญา ผู้รับจ้างจะต้องชำระค่าปรับให้แก่ผู้ว่าจ้างเป็น จำนวนเงินวันละ ๑,๒๔๕.๐๐ - บาท (หนึ่งพันสองร้อยสี่สิบบาทถ้วน) และจะต้องชำระค่าใช้จ่ายในการควบคุมงาน (ถ้ามี) ในเมื่อผู้ว่าจ้าง ต้องจ้างผู้ควบคุมงานอีกต่อหนึ่งเป็นจำนวนเงินวันละ ๓๐๐.๐๐ บาท (สามร้อยบาทถ้วน) นับถัดจากวันที่ครบกำหนดเวลาแล้วเสร็จของงานตามสัญญาหรือวันที่ผู้ว่าจ้างได้ขยายเวลาทำงานให้ จนถึงวันที่ทำงานแล้วเสร็จจริง นอกจากนี้ ผู้รับจ้างยอมให้ผู้ว่าจ้างเรียกค่าเสียหายอันเกิดขึ้นจากการที่ผู้รับจ้างทำงานล่าช้าเฉพาะส่วนที่เกินกว่าจำนวนค่าปรับและค่าใช้จ่ายดังกล่าวได้อีกด้วย

ในระหว่างที่ผู้ว่าจ้างยังมิได้บอกเลิกสัญญานั้น หากผู้ว่าจ้างเห็นว่าผู้รับจ้าง จะไม่สามารถปฏิบัติตามสัญญาต่อไปได้ ผู้ว่าจ้างจะใช้สิทธิบอกเลิกสัญญาและใช้สิทธิตามข้อ ๑๘ ก็ได้ และถ้าผู้ว่าจ้างได้แจ้งข้อเรียกร้องไปยังผู้รับจ้างเมื่อครบกำหนดเวลาแล้วเสร็จของงานขอให้ชำระค่าปรับแล้ว ผู้ว่าจ้างมีสิทธิที่จะปรับผู้รับจ้างจนถึงวันบอกเลิกสัญญาได้อีกด้วย

(ลงชื่อ) นายกานต์ กัลป์ดิษฐ์ ผู้ว่าจ้าง

(ลงชื่อ) พยาน  
(นายกรภัทร...สุดศักดิ์)

(ลงชื่อ) นายเกษมดี... พยาน

(ลงชื่อ) พยาน  
นางสาวกนิษฐาภรณ์...จันทร์มณี



ข้อ ๑๘ สิทธิของผู้ว่าจ้างภายหลังบอกเลิกสัญญา

ในกรณีที่ผู้ว่าจ้างบอกเลิกสัญญา ผู้ว่าจ้างอาจทำงานนั้นเองหรือว่าจ้างผู้อื่นให้ทำงานนั้นต่อจนแล้วเสร็จก็ได้ ผู้ว่าจ้างหรือผู้ที่รับจ้างทำงานนั้นต่อมีสิทธิใช้เครื่องใช้ในการก่อสร้าง สิ่งที่สร้างขึ้นชั่วคราวสำหรับงานก่อสร้าง และวัสดุต่างๆ ซึ่งเห็นว่าจะต้องสงวนเอาไว้เพื่อการปฏิบัติงานตามสัญญา ตามที่จะเห็นสมควร

ในกรณีดังกล่าว ผู้ว่าจ้างมีสิทธิรับหรือบังคับจากหลักประกันการปฏิบัติตามสัญญาทั้งหมด หรือบางส่วน ตามแต่จะเห็นสมควร นอกจากนี้ ผู้รับจ้างจะต้องรับผิดชอบในค่าเสียหายซึ่งเป็นจำนวน เกินกว่าหลักประกันการปฏิบัติตามสัญญา รวมทั้งค่าใช้จ่ายที่เพิ่มขึ้น ในการทำงานนั้นต่อให้แล้วเสร็จตามสัญญา ตลอดจนค่าใช้จ่ายในการควบคุมงานเพิ่ม (ถ้ามี) ซึ่งผู้ว่าจ้างจะหัก เอาจากเงินประกันผลงานหรือจำนวนเงินใดๆ ที่จะจ่ายให้แก่ผู้รับจ้างก็ได้

ข้อ ๑๙. การบังคับค่าปรับ ค่าเสียหาย และค่าใช้จ่าย

ในกรณีที่ผู้รับจ้างไม่ปฏิบัติตามสัญญาข้อหนึ่งข้อใดด้วยเหตุใดๆ ก็ตาม จนเป็นเหตุให้เกิดค่าปรับ ค่าเสียหาย หรือค่าใช้จ่ายแก่ผู้ว่าจ้าง ผู้รับจ้างต้องชดใช้ค่าปรับ ค่าเสียหาย หรือค่าใช้จ่ายดังกล่าวให้แก่ผู้ว่าจ้างโดยสิ้นเชิง ภายในกำหนด ๑๕ (สิบห้า) วัน นับถัดจากวันที่ได้รับแจ้งเป็นหนังสือจากผู้ว่าจ้าง หากผู้รับจ้างไม่ชดใช้ให้ถูกต้องครบถ้วน ภายในระยะเวลาดังกล่าวให้ผู้ว่าจ้างมีสิทธิที่จะหักเอาจากจำนวนเงินค่าจ้างที่ต้องชำระ หรือจากเงินประกันผลงาน ของผู้รับจ้าง หรือบังคับจากหลักประกันการปฏิบัติตามสัญญาได้ทันที

หากค่าปรับ ค่าเสียหาย หรือค่าใช้จ่ายที่บังคับจากเงินค่าจ้างที่ต้องชำระ เงินประกันผลงาน หรือหลักประกันการปฏิบัติตามสัญญาแล้วยังไม่เพียงพอ ผู้รับจ้างยินยอมชำระส่วนที่เหลือ ที่ยังขาดอยู่จนครบถ้วนตามจำนวนค่าปรับ ค่าเสียหาย หรือค่าใช้จ่ายนั้น ภายในกำหนด ๑๕ (สิบห้า) วัน นับถัดจากวันที่ได้รับแจ้งเป็นหนังสือจากผู้ว่าจ้าง หากมีเงินค่าจ้างตามสัญญาที่หักไว้จ่ายเป็นค่าปรับ ค่าเสียหาย หรือค่าใช้จ่ายแล้วยังเหลืออยู่อีกเท่าใด ผู้ว่าจ้างจะคืนให้แก่ผู้รับจ้างทั้งหมด

ข้อ ๒๐ การทำบริเวณก่อสร้างให้เรียบร้อย

ผู้รับจ้างจะต้องรักษาบริเวณสถานที่ปฏิบัติงานตามสัญญานี้ รวมทั้งโรงงานหรือ สิ่งอำนวยความสะดวกในการทำงานของผู้รับจ้าง ลูกจ้าง ตัวแทน หรือผู้รับจ้างช่วง (ถ้ามี) ให้สะอาด ปลอดภัย และมีประสิทธิภาพในการใช้งานตลอดระยะเวลาการจ้าง และเมื่อทำงานเสร็จสิ้นแล้วจะต้องขนย้ายบรรดาเครื่องใช้ในการทำงานจ้างรวมทั้งวัสดุ ขยะมูลฝอย และสิ่งก่อสร้างชั่วคราวต่างๆ (ถ้ามี) ทั้งจะต้องกลบเกลี่ยพื้นดินให้เรียบร้อยเพื่อให้บริเวณทั้งหมดอยู่ในสภาพที่สะอาดและใช้การได้ทันที

ข้อ ๒๑ การงดหรือลดค่าปรับ หรือการขยายเวลาปฏิบัติงานตามสัญญา

ในกรณีที่มีเหตุเกิดจากความผิดหรือความบกพร่องของฝ่ายผู้ว่าจ้าง หรือเหตุสุดวิสัย หรือเกิดจากเหตุการณ์อันหนึ่งอันใดที่ผู้รับจ้างไม่ต้องรับผิดชอบตามกฎหมาย หรือเหตุอื่นตามที่กำหนด ในกฎกระทรวง ซึ่งออกตามความในกฎหมายว่าด้วยการจัดซื้อจัดจ้างและการบริหารพัสดุภาครัฐ ทำให้ผู้รับจ้างไม่สามารถทำงานให้แล้วเสร็จตามเงื่อนไขและกำหนดเวลาแห่งสัญญานี้ได้ ผู้รับจ้างจะต้องแจ้งเหตุหรือเหตุการณ์ดังกล่าวพร้อมหลักฐานเป็นหนังสือให้ผู้ว่าจ้างทราบ เพื่อของดหรือลดค่าปรับ หรือขยายเวลาทำงานออกไปภายใน ๑๕ (สิบห้า) วัน นับถัดจากวันที่เหตุอันสิ้นสุดลง หรือตามที่กำหนด

(ลงชื่อ) นายกานต์ กัลปดิษฐ์ ผู้ว่าจ้าง  
(.....)

(ลงชื่อ) พยาน

(ลงชื่อ)

(ลงชื่อ)



พยาน

ในกฎกระทรวงดังกล่าว แล้วแต่กรณี

ถ้าผู้รับจ้างไม่ปฏิบัติให้เป็นไปตามความในวรรคหนึ่ง ให้ถือว่าผู้รับจ้างได้ละสิทธิเรียกร้อง ในการที่จะ  
ของดหรือลดค่าปรับ หรือขยายเวลาทำงานออกไปโดยไม่มีเงื่อนไขทั้งสิ้น เว้นแต่ กรณีเหตุเกิดจากความผิดหรือความ  
บกพร่องของฝ่ายผู้ว่าจ้าง ซึ่งมีหลักฐานชัดเจน หรือผู้ว่าจ้างทราบดี อยู่แล้วตั้งแต่นั้น

การงดหรือลดค่าปรับ หรือขยายกำหนดเวลาทำงานตามวรรคหนึ่ง อยู่ในดุลพินิจของผู้ว่าจ้างที่จะ  
พิจารณาตามที่เห็นสมควร

### ข้อ ๒๒. การใช้เรือไทย

ในการปฏิบัติตามสัญญา นี้ หากผู้รับจ้างจะต้องส่งหรือนำของเข้ามาจากต่างประเทศรวมทั้งเครื่องมือ  
และอุปกรณ์ที่ต้องนำเข้ามาเพื่อปฏิบัติงานตามสัญญา ไม่ว่าผู้รับจ้างจะเป็นผู้นำของเข้ามาเองหรือนำเข้ามาโดยผ่านตัวแทนหรือ  
บุคคลอื่นใด ถ้าสิ่งของนั้นต้องนำเข้ามาโดยทางเรือในเส้นทางเดินเรือที่มีเรือไทยเดินอยู่และสามารถให้บริการรับขนได้ตามที่  
รัฐมนตรีว่าการกระทรวงคมนาคมประกาศกำหนด ผู้รับจ้างต้องจัดการให้สิ่งของดังกล่าวบรรทุกโดยเรือไทยหรือเรือที่มีสิทธิเช่น  
เดียวกับเรือไทยจากต่างประเทศมายังประเทศไทยเว้นแต่จะได้รับอนุญาตจากกรมเจ้าท่าก่อนบรรทุกของนั้นลงเรืออื่นที่ไม่ใช่  
เรือไทยหรือเป็นของที่รัฐมนตรีว่าการกระทรวงคมนาคมประกาศยกเว้นให้บรรทุกโดยเรืออื่นได้ ทั้งนี้ ไม่ว่าการส่งหรือนำเข้า  
สิ่งของดังกล่าวจากต่างประเทศจะเป็นแบบใด

ในการส่งมอบงานตามสัญญาให้แก่ผู้ว่าจ้าง ถ้างานนั้นมีสิ่งของตามวรรคหนึ่ง ผู้รับจ้างจะต้องส่งมอบ  
ใบตราส่ง (Bill of lading) หรือสำเนาใบตราส่งสำหรับของนั้น ซึ่งแสดงว่าได้บรรทุกมาโดยเรือไทยหรือเรือที่มีสิทธิเช่นเดียวกับ  
เรือไทยให้แก่ผู้ว่าจ้างพร้อมกับการส่งมอบงานด้วย

ในกรณีที่สิ่งของดังกล่าวไม่ได้บรรทุกจากต่างประเทศมายังประเทศไทยโดยเรือไทยหรือเรือที่มีสิทธิ  
เช่นเดียวกับเรือไทย ผู้รับจ้างต้องส่งมอบหลักฐานซึ่งแสดงว่าได้รับอนุญาตจากกรมเจ้าท่า ให้บรรทุกของโดยเรืออื่นได้หรือหลัก  
ฐานซึ่งแสดงว่าได้ชำระค่าธรรมเนียมพิเศษ เนื่องจากการไม่บรรทุกของโดยเรือไทยตามกฎหมาย ว่าด้วยการส่งเสริมการพาณิชย์  
นาวีแล้วอย่างใดอย่างหนึ่งแก่ผู้ว่าจ้างด้วย

ในกรณีที่ผู้รับจ้างไม่ส่งมอบหลักฐานอย่างใดอย่างหนึ่งดังกล่าวในวรรคสองและวรรคสามให้แก่ผู้ว่า  
จ้างแต่จะขอส่งมอบงานดังกล่าวให้ผู้ว่าจ้างก่อนโดยยังไม่รับชำระเงินค่าจ้าง ผู้ว่าจ้างมีสิทธิรับงานดังกล่าวไว้ก่อน และชำระเงิน  
ค่าจ้างเมื่อผู้รับจ้างได้ปฏิบัติถูกต้องครบถ้วนดังกล่าวแล้วได้

### ข้อ ๒๓. มาตรฐานฝีมือช่าง

ผู้รับจ้างตกลงเป็นเงื่อนไขสำคัญว่า ผู้รับจ้างจะต้องมีและใช้ผู้ผ่านการทดสอบมาตรฐานฝีมือช่าง  
จาก..... หรือผู้มีวุฒิบัตรระดับ ปวช. ปวส. และปวท. หรือเทียบเท่าจากสถาบันการศึกษาที่ ก.พ. รับรองให้  
เข้ารับราชการได้ในอัตราไม่ต่ำกว่าร้อยละ ๕ (ห้า) ของแต่ละสาขาช่าง แต่จะต้องมีช่างจำนวนอย่างน้อย ๑ (หนึ่ง) คน ในแต่ละ  
สาขาช่างดังต่อไปนี้

๒๓.๑ สาขาช่างก่อสร้าง

๒๓.๒ สาขาช่างโยธา

(ลงชื่อ) นายกานต์ กิลปัดชัชวาลย์  
(.....)

(ลงชื่อ) Cuu พยาน

(ลงชื่อ) นายเกียรติศักดิ์ วัฒนกิจ  
(.....)

(ลงชื่อ) R พยาน



ผู้รับจ้างจะต้องจัดทำบัญชีแสดงจำนวนช่างทั้งหมดโดยจำแนกตามแต่ละสาขาช่างและ ระดับช่าง พร้อมกับระบุรายชื่อช่างผู้ที่ผ่านการทดสอบมาตรฐานฝีมือช่างหรือผู้มีคุณวุฒิบัตรดังกล่าวในวรรคหนึ่งนำมาแสดงพร้อมหลักฐาน ต่างๆ ต่อคณะกรรมการตรวจรับพัสดุหรือผู้ควบคุมงาน ก่อนเริ่มลงมือทำงาน และพร้อมที่จะให้ผู้ว่าจ้างหรือเจ้าหน้าที่ของ ผู้ว่าจ้างตรวจสอบดูได้ตลอด เวลาการทำงานตามสัญญาของผู้รับจ้าง

#### ข้อ ๒๔. การปรับราคาค่าจ้าง

ผู้ว่าจ้างและผู้รับจ้าง ตกลงกันให้ใช้สัญญาปรับราคาได้ สำหรับราคางานก่อสร้างตามสัญญานี้โดย การนำสูตร Escalation Factor (K) มาใช้คำนวณราคาค่างานที่เปลี่ยนแปลงไป โดยวิธีการต่อไปนี้ ตามเงื่อนไข หลักเกณฑ์ สูตร และวิธีคำนวณที่ใช้กับสัญญาแบบปรับราคาได้ตามมติคณะรัฐมนตรีเมื่อวันที่ ๒๒ สิงหาคม ๒๕๓๒ เรื่องการพิจารณาช่วยเหลือผู้ ประกอบอาชีพงานก่อสร้าง ตามหนังสือสำนักเลขาธิการคณะรัฐมนตรี ที่ นร ๐๒๐๓/ว ๑๐๙ ลงวันที่ ๒๔ สิงหาคม ๒๕๓๒

สูตรการปรับราคา (สูตรค่า K) จะต้องคงที่ที่ระดับที่กำหนดไว้ในวันแล้วเสร็จตามที่กำหนดไว้ใน สัญญา หรือภายในระยะเวลาที่ ผู้ว่าจ้าง ได้ขยายออกไป โดยจะใช้สูตรของทางราชการที่ได้ระบุตามภาคผนวก ๕

สัญญานี้ทำขึ้นเป็นสองฉบับ มีข้อความถูกต้องตรงกัน คู่สัญญาได้อ่านและเข้าใจข้อความ โดยละเอียด ตลอดแล้ว จึงได้ลงลายมือชื่อ พร้อมทั้งประทับตรา (ถ้ามี) ไว้เป็นสำคัญต่อหน้าพยาน และคู่สัญญาต่างยึดถือไว้ฝ่ายละหนึ่งฉบับ

(ลงชื่อ).....ผู้ว่าจ้าง



(ลงชื่อ).....ผู้รับจ้าง

(นายเกียรติศักดิ์ อนุมจิตต์)

(ลงชื่อ).....พยาน

(นายกรภัทร สุดศักดิ์)

(ลงชื่อ).....พยาน

(นางสาวกิตติญาภรณ์ จันทรมณี)

เลขที่โครงการ ๖๖๐๗๙๕๒๗๙๔๓

เลขคู่มือสัญญา ๖๖๐๘๒๒๐๐๗๖๕๙



### โครงการก่อสร้างถนนคอนกรีตเสริมเหล็ก

สายทางหลวงชนบท อบ.5008 - บ้านไฮหย่อง หมู่ที่ 5 ตำบลคำห้า อำเภอตาคลุสุม จังหวัดอุบลราชธานี  
ผิวจราจรกว้าง 5.00 เมตร ระยะทาง 0.150 กิโลเมตร หนา 0.15 เมตร ไหลทางลูกรังกว้างเฉลี่ยข้างละ 0.00 - 0.50 เมตร หรือมีพื้นที่ไม่น้อยกว่า 750 ตารางเมตร

(ลงชื่อ) นายอดิศักดิ์ ตั้งจิตนันทน์ ผู้ว่าจ้าง  
(ลงชื่อ) นายสมชาย คุ้มใจ ผู้รับจ้าง  
(ลงชื่อ) นายเกียรติศักดิ์ อนุมูจิตต์ พยาน  
(นายกรภัทร สุตศักดิ์)  
(ลงชื่อ) พยาน

(ลงชื่อ) ประธานกรรมการ  
(ลงชื่อ) กรรมการ  
(ลงชื่อ) กรรมการ

กองช่าง  
ฝ่ายสำรวจและออกแบบ



เหล็กเส้นขนาดตามยาว 1 นิ้ว 3 เส้น  
WIRE MESH Dia 4 mm @ 0.10x0.30 m. #

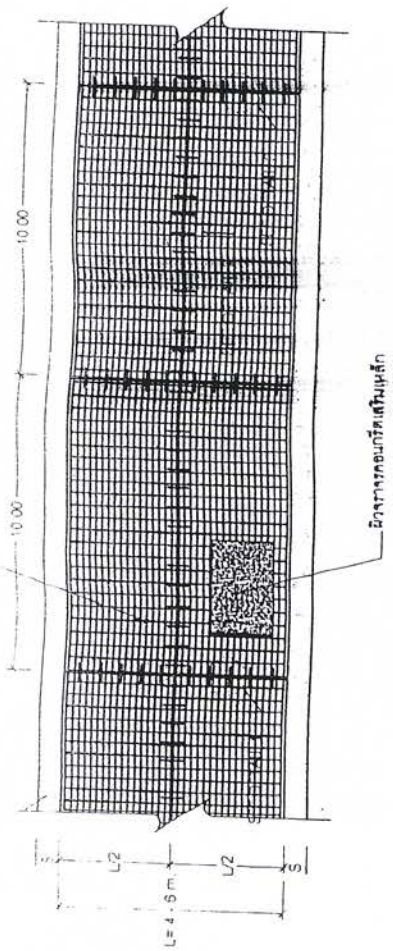

รูปแบบแสดงการเสริมเหล็กและรอยต่อ SCALE NO.

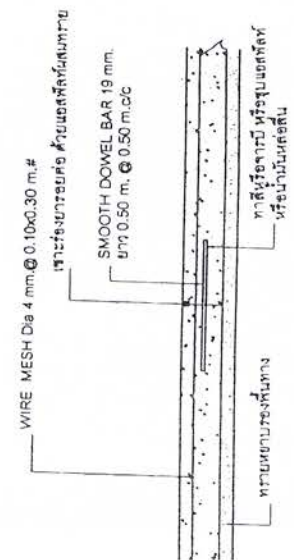

IV. CONSTRUCTION JOINT (รอยต่อเพื่อการก่อสร้าง) SCALE NO.

(ลงชื่อ) นายกานต์ กัลป์  
(ลงชื่อ) นายเกียรติศักดิ์  
(ลงชื่อ) นายกรภัทร สุดศักดิ์  
(ลงชื่อ) พยาน

WIRE MESH Dia 4 mm @ 0.10x0.30 m. #  
เหล็กเสริมรอยต่อ ค้ำวางที่ชั้นบนทแยง  
SMOOTH DOWEL BAR 19 mm. ยาว 0.50 m. @ 0.50 m.c/c  
ทาสีหรือจารบี หรือรูปแฉกที่หน้าไม้หล่อต้น

ผู้ว่าจ้าง: บริษัท...  
ผู้รับจ้าง: บริษัท...  
หน้างาน: ...

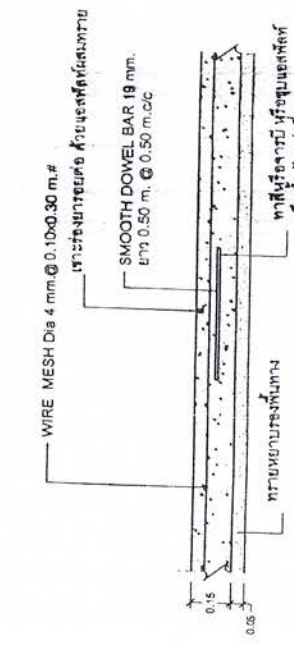

DETAIL. 1. CONSTRUCTION JOINT (รอยต่อเพื่อการหดตัว) SCALE NO.

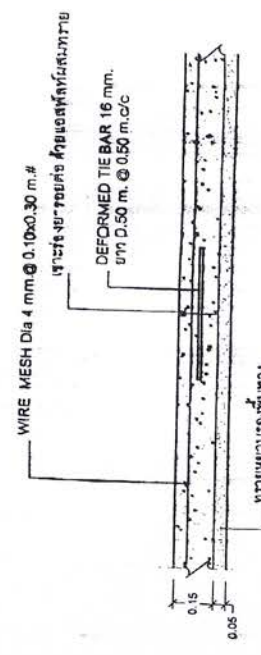

DETAIL 2. LONGITUDINAL JOINT (รอยต่อตามยาว) SCALE NO.

(ลงชื่อ) ประธานกรรมการ  
(ลงชื่อ) กรรมการ  
(ลงชื่อ) กรรมการ

	วิศวกร นาย... (นาย... วิศวกร)	วิศวกร นาย... (นาย... วิศวกร)	วิศวกร นาย... (นาย... วิศวกร)
	วิศวกร นาย... (นาย... วิศวกร)	วิศวกร นาย... (นาย... วิศวกร)	วิศวกร นาย... (นาย... วิศวกร)

L = 4.00 - 8.00 m

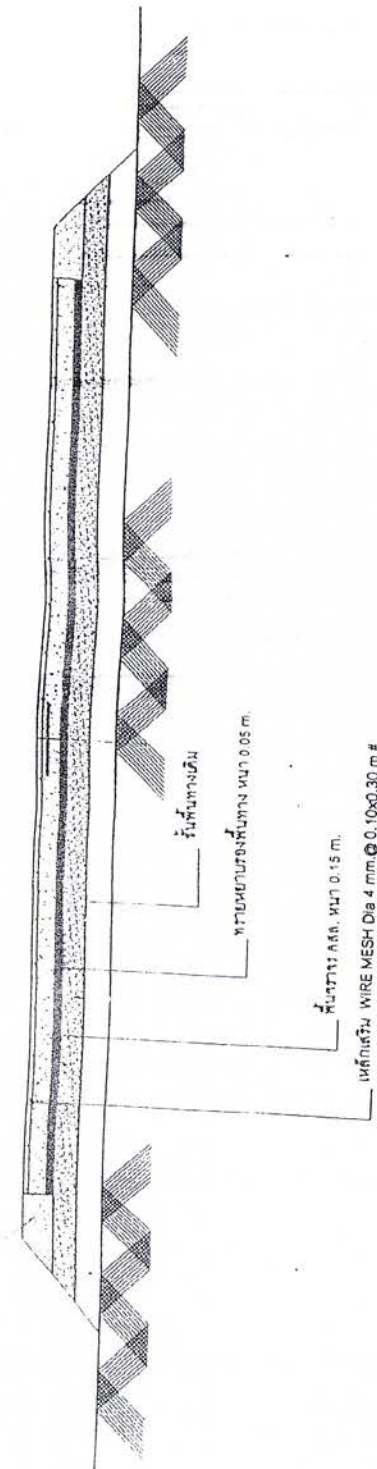

รูปตัดถนนคอนกรีตเสริมเหล็ก  
SCALE NO.

รายการประกอบแบบ

1. ผู้รับจ้างจะจัดทำป้ายประกาศให้ขุดเจาะถนนให้เรียบร้อย และนำขุดบึงถมที่ทางก่อสร้าง
2. ภายเขี่ยดินตามรูปัดโครงการทางสามารถเปลี่ยนแปลงแก้ไขได้ตามเทคนิคและด้านโครงสร้างตามขณะขุดที่สภาพที่จริงซึ่งจะดำเนินการ
3. หั้วซีเมนต์ที่ขุดเจาะจะฝังลงในดินตามความหนาแน่นของดินและตามความเหมาะสมของโครงการก่อสร้างและใช้ปูนซีเมนต์ที่ผู้รับจ้าง
4. ภายในส่วนหลักโดยความหนาแน่นในแบบ อาจจะทำหนาแน่นให้พอเหมาะที่จะใช้ปูนซีเมนต์ที่ผู้รับจ้าง
5. ในขณะไม่มีการก่อสร้างทาง และผู้รับจ้างจะผู้ควบคุมงานและคณะกรรมการตรวจการจ้าง
6. ในกรณีที่ไม่สามารถดำเนินการตามข้อกำหนดได้หมดที่กำหนดไว้แบบ สามารถเปลี่ยนแปลงได้ตามที่ผู้รับจ้างจะผู้ควบคุมงานและคณะกรรมการตรวจการจ้าง
7. ความหนาแน่นของซีเมนต์ที่ใช้จะอยู่ที่ 1.2 และหรือ 3 จะส่งให้ได้รับงานตามแบบที่กำหนดไว้
8. ผู้รับจ้างจะส่งมอบตัวอย่างคอนกรีตที่เตรียม 3 ตัวอย่าง (ตามวิธีมาตรฐาน) ต่อการทดสอบที่ทุก 60 ลบ.ม. และนำส่งเพื่อทดสอบกำลังรับแรงอัด โดยผลการทดสอบจะส่งมอบให้ผู้รับจ้าง
9. ผู้รับจ้างจะส่งมอบตัวอย่างคอนกรีต (Core) เพื่อการตรวจสอบคุณสมบัติประกอบการพิจารณาของหน่วยงานและคณะกรรมการตรวจการจ้าง ในรับหน้าการจ้าง
10. แบบรูปจะอยู่ในรูปของรูปตัด

(ลงชื่อ) นายเกียรติศักดิ์...  
 (ลงชื่อ) นายเกียรติศักดิ์...  
 (ลงชื่อ) นายเกียรติศักดิ์...  
 (นายกรภัทร ภูตตีพิมพ์ พยาน)

(ลงชื่อ) ..... ประธานกรรม  
 (ลงชื่อ) ..... กรรมการ  
 (ลงชื่อ) ..... กรรมการ

หมายเหตุ : กำหนดโครงสร้างทางรับน้ำหนักถนนหน้าถ้ำลึก 12 ตี

นายเกียรติศักดิ์  
 นายกรภัทร ภูตตีพิมพ์ พยาน  
 นายกรภัทร ภูตตีพิมพ์ พยาน  
 นายกรภัทร ภูตตีพิมพ์ พยาน

	หน้าที่ 1. ควบคุมการก่อสร้าง 2. ควบคุมการดำเนินงาน 3. ควบคุมการดำเนินงาน	หน้าที่ 1. ควบคุมการก่อสร้าง 2. ควบคุมการดำเนินงาน 3. ควบคุมการดำเนินงาน	หน้าที่ 1. ควบคุมการก่อสร้าง 2. ควบคุมการดำเนินงาน 3. ควบคุมการดำเนินงาน
	หน้าที่ 1. ควบคุมการก่อสร้าง 2. ควบคุมการดำเนินงาน 3. ควบคุมการดำเนินงาน	หน้าที่ 1. ควบคุมการก่อสร้าง 2. ควบคุมการดำเนินงาน 3. ควบคุมการดำเนินงาน	หน้าที่ 1. ควบคุมการก่อสร้าง 2. ควบคุมการดำเนินงาน 3. ควบคุมการดำเนินงาน

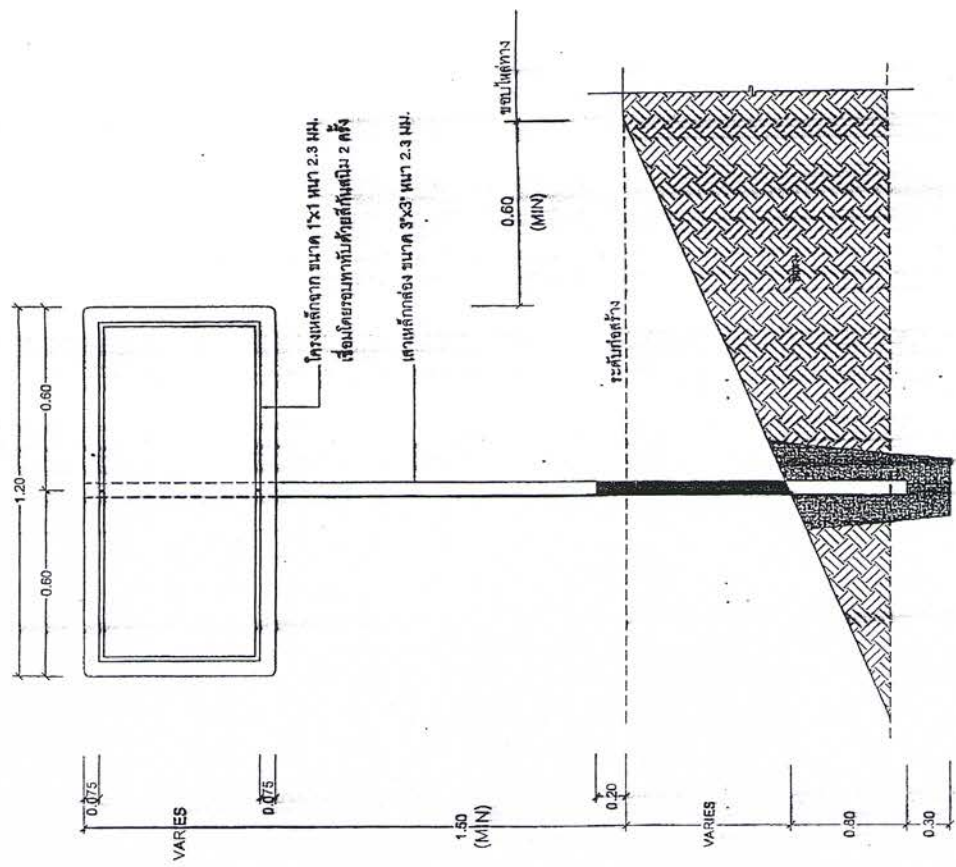
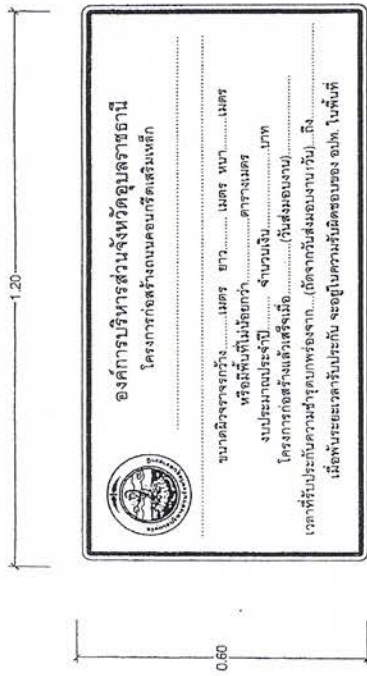

**ป้าย น.4 (G)**

ขนาดป้าย : 0.60 x 1.20 ม. ส่วนสูงติดตั้งเสา ป้ายติดตั้งสูงเหนือในกรอบติดตั้งเสา ขนาด 0.025 ม. (ติดตั้งให้ระห่างแสง)

- ทำด้วยแผ่นเหล็กชุบสังกะสี หน้าไม่น้อยกว่า 1.2 มม.
- ด้านหลังป้ายเขียนสีหรือทาสีพื้นหลังสีเงินหรือสีเทาเข้ม 1 ชั้น
- สีของพื้นผิวสีพื้นหลัง 2 ครั้ง (หน้าและหลัง)
- สีกับหลัง ใช้สีทาสีพื้นหลัง 2 ครั้ง
- เส้นขอบป้าย ใช้สีทาสีดำ
- เสา ป้าย Ø 0.20 ม. (ตามแบบ อบ.จ. สุราษฎร์ธานี)

หมายเหตุ : ก่อติดตั้งป้าย น.4 (G) ป้ายเตือน ป้ายบังคับหรือป้ายอื่นๆ บนเส้นทางหรือบนอาคารจราจรและออกเลขที่หลังจากออกช่างก่อนทำการติดตั้งทุกครั้ง

(ลงชื่อ) นายกานต์ กลับดีพันธ์ (ผู้ว่าจ้าง)  
 (ลงชื่อ) นายเกียรติศักดิ์ (ผู้รับจ้าง)  
 (ลงชื่อ) (นายกรภัทร สุดศักดิ์) วิศวกร  
 (ลงชื่อ) นางสาวกิตติญาภรณ์ จันทรมณี วิศวกร

**แสดงการติดตั้งเสาป้าย น.4 (G)**

(ลงชื่อ) ประธานกรรมการ  
 (ลงชื่อ) กรรมการ  
 (ลงชื่อ) กรรมการ

	วิศวกร (นายกรภัทร สุดศักดิ์) วิศวกร (นางสาวกิตติญาภรณ์ จันทรมณี)	วิศวกร (นายกรภัทร สุดศักดิ์) วิศวกร (นางสาวกิตติญาภรณ์ จันทรมณี)	วิศวกร (นายกรภัทร สุดศักดิ์) วิศวกร (นางสาวกิตติญาภรณ์ จันทรมณี)
	วิศวกร (นายกรภัทร สุดศักดิ์) วิศวกร (นางสาวกิตติญาภรณ์ จันทรมณี)	วิศวกร (นายกรภัทร สุดศักดิ์) วิศวกร (นางสาวกิตติญาภรณ์ จันทรมณี)	วิศวกร (นายกรภัทร สุดศักดิ์) วิศวกร (นางสาวกิตติญาภรณ์ จันทรมณี)



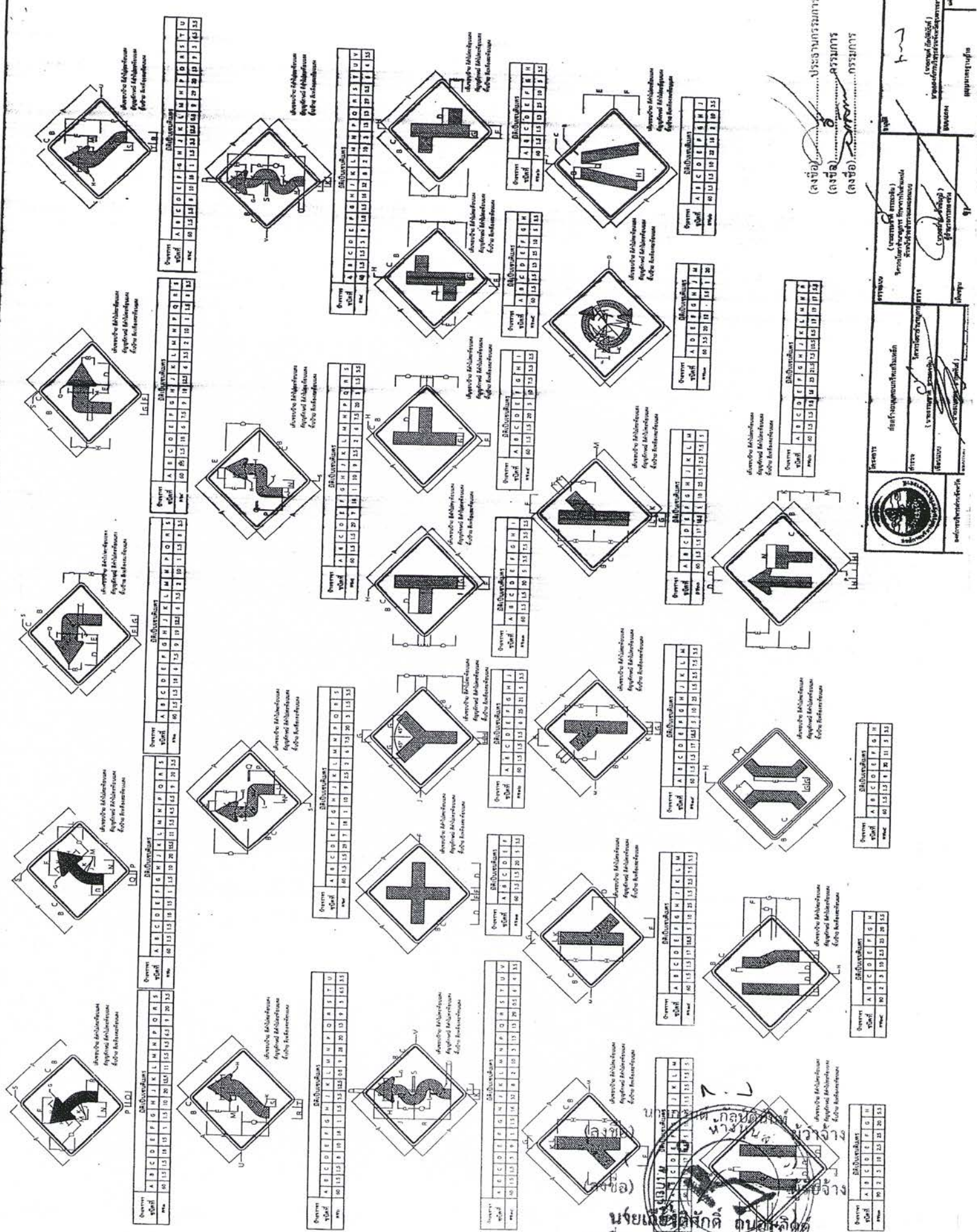

นาย.....  
 (นาย).....  
 (นาง).....  
 (นาย).....

กรมการขนส่งทางบก  
 กรมการขนส่งทางบก  
 กรมการขนส่งทางบก  
 กรมการขนส่งทางบก

นาย.....  
 (นาย).....  
 (นาง).....  
 (นาย).....

นาย.....  
 (นาย).....  
 (นาง).....  
 (นาย).....

นาย.....  
 (นาง).....  
 (นาย).....  
 (นาย).....

นาย.....  
 (นาง).....  
 (นาย).....  
 (นาย).....

จำนวนตัวอักษร												
A	B	C	D	E	F	G	H	I	J	K	L	M
10	11	12	13	14	15	16	17	18	19	20	21	22

จำนวนตัวอักษร												
A	B	C	D	E	F	G	H	I	J	K	L	M
10	11	12	13	14	15	16	17	18	19	20	21	22

จำนวนตัวอักษร												
A	B	C	D	E	F	G	H	I	J	K	L	M
10	11	12	13	14	15	16	17	18	19	20	21	22

รายละเอียดประกอบแบบเพิ่มเติม

โครงการก่อสร้างถนนคอนกรีตเสริมเหล็ก สายทางหลวงชนบท อบ.๕๐๐๘ - บ้านโหลย่อง หมู่ที่ ๕ ตำบลคำหว้า - อำเภอดงหลวง จังหวัดสุพรรณบุรี โดยวิธีเฉพาะเจาะจง

ให้ใช้พัสดุส่งเสริมการผลิตภายในประเทศไม่น้อยกว่าร้อยละหกสิบของพัสดุที่จะใช้ในงานก่อสร้าง ตามกฎกระทรวงกำหนดพัสดุ และวิธีการจัดจ้างพัสดุที่รัฐต้องการส่งเสริมหรือสนับสนุน (ฉบับที่ ๒) พ.ศ.๒๕๖๓ ให้ไว้ ณ วันที่ ๘ ธันวาคม ๒๕๖๓

(๒) การจัดจ้างงานก่อสร้าง ให้หน่วยงานของรัฐกำหนดรายละเอียดในแบบรูปราคางานก่อสร้างว่า “ให้ใช้พัสดุส่งเสริมการผลิตภายในประเทศไม่น้อยกว่าร้อยละหกสิบของพัสดุที่จะใช้ในงานก่อสร้าง” และดำเนินการตามเงื่อนไข ดังต่อไปนี้

(ก) ให้หน่วยงานของรัฐใช้เหล็กหรือเหล็กกล้าที่เป็นพัสดุส่งเสริมการผลิตภายในประเทศก่อน ซึ่งต้องไม่น้อยกว่าร้อยละเก้าสิบของมูลค่าหรือปริมาณเหล็กกล้าที่ใช้ในงานก่อสร้างทั้งหมดในครั้งนั้น

(ข) หากการใช้เหล็กหรือเหล็กกล้าตาม (ก) ยังไม่ครบร้อยละของมูลค่าหรือปริมาณที่กำหนดให้ใช้พัสดุส่วนเสริมการผลิตภายในประเทศ ให้หน่วยงานของรัฐใช้พัสดุส่งเสริมการผลิตภายในประเทศประเภทอื่นให้ครบตามร้อยละของมูลค่าหรือปริมาณที่กำหนดไว้

ในกรณีที่ไม่สามารถใช้พัสดุส่งเสริมการผลิตภายในประเทศได้ตามอัตราที่กำหนด หน่วยงานของรัฐต้องได้รับอนุมัติจากผู้มีอำนาจเหนือขึ้นไปหนึ่งชั้นก่อน

ลงชื่อ

( นายสมาน ชื่นชัยภูมิ )  
ผู้อำนวยการกองช่าง

ประธานกรรมการ

ลงชื่อ

( นายธรรมชาติ อรรถเวทิน )  
วิศวกรโยธาชำนาญการ

กรรมการ

ลงชื่อ

( นายเอกลักษณ์ สำเนา )  
วิศวกรโยธาชำนาญการ

กรรมการ

(ลงชื่อ) นายกานต์ กัลป์ดิษฐ์ ผู้ว่าจ้าง

(ลงชื่อ)

นายเกียรติศักดิ์ ฤกษ์จิตต์

(ลงชื่อ)

( นายกรภัทร ลุดส์กิตตา )

(ลงชื่อ)

พยาน





ที่ E10091220345198



สำนักงานทะเบียนหุ้นส่วนบริษัทกลาง  
กรมพัฒนาธุรกิจการค้า กระทรวงพาณิชย์

### หนังสือรับรอง

ขอรับรองว่าห้างหุ้นส่วนนี้ ได้จดทะเบียนเป็นนิติบุคคล ตามประมวลกฎหมายแพ่งและพาณิชย์  
เมื่อวันที่ 26 ตุลาคม 2550 ทะเบียนนิติบุคคลเลขที่ 0343550001514

ปรากฏข้อความในรายการตามเอกสารทะเบียนนิติบุคคล ณ วันออกหนังสือนี้ ดังนี้

1. ชื่อห้างหุ้นส่วน ห้างหุ้นส่วนจำกัด ส. เกียรติศักดิ์ ดี ดี การโยธา

2. ผู้เป็นหุ้นส่วนของห้างหุ้นส่วน มี 2 คน ตามรายชื่อดังนี้

1. นายทองทรัพย์ ถนนอมจิตต์

จำนวน

ลงทุนด้วย เงิน

4,000,000.00 บาท

2. นายเกียรติศักดิ์ ถนนอมจิตต์

จำนวน

ลงทุนด้วย เงิน

1,000,000.00 บาท

3. หุ้นส่วนผู้จัดการของห้างหุ้นส่วนนี้ มี 1 คน ตามรายชื่อดังนี้

1. นายทองทรัพย์ ถนนอมจิตต์/

4. ข้อจำกัดอำนาจหุ้นส่วนผู้จัดการ มีดังนี้ ไม่มี/

5. สำนักงานแห่งใหญ่ ตั้งอยู่เลขที่ 25 หมู่ที่ 1 ตำบลจิกเทิง อำเภอตาลสุม จังหวัดอุบลราชธานี/

6. วัตถุประสงค์ของห้างหุ้นส่วนนี้มี 40 ข้อ ดังปรากฏในสำเนาเอกสารแนบท้ายหนังสือรับรองนี้ จำนวน 4 แผ่น โดยมีลายมือชื่อ  
นายทะเบียนซึ่งรับรองเอกสารเป็นสำคัญ



ออกให้ ณ วันที่ 27 เดือน มิถุนายน พ.ศ. 2566

(นางสาวนภาภรณ์ กุฑาวี)

นายทะเบียน

(ลงชื่อ)

(ลงชื่อ)



ผู้ว่าจ้าง

ประธานกรรมการ

กรรมการ

กรรมการ

คำเตือน : หนังสือรับรองฉบับนี้พิมพ์ออกจากต้นฉบับที่เป็นไฟล์อิเล็กทรอนิกส์ การส่งพิมพ์ถือเป็นสำเนาเอกสาร



กรมพัฒนาธุรกิจการค้า กระทรวงพาณิชย์  
Department of Business Development  
Ministry of Commerce

(ลงชื่อ)

(นายกรภัทร สุดศักดิ์) ผู้ว่าจ้าง

Leading Business  
Transformation





ที่ E10091220345198

สำนักงานทะเบียนหุ้นส่วนบริษัทกลาง  
กรมพัฒนาธุรกิจการค้า กระทรวงพาณิชย์

## หนังสือรับรอง

ข้อควรทราบ ประกอบหนังสือรับรอง ฉบับที่ E10091220345198

1. นิติบุคคลนี้ขาดส่งงบการเงินปี 2565
2. หนังสือนี้รับรองเฉพาะข้อความที่ห้าง/บริษัทได้นำมาจดทะเบียนไว้เพื่อผลทางกฎหมายเท่านั้น ข้อเท็จจริงเป็นสิ่งที่ควรหาไว้พิจารณาฐานะ
3. นายทะเบียนอาจเพิกถอนการจดทะเบียน ถ้าปรากฏว่าข้อความอันเป็นสาระสำคัญที่จดทะเบียนไม่ถูกต้อง หรือเป็นเท็จ



(ลงชื่อ) นายมานต์ กลิ่นดินนันทน์ ผู้ว่าจ้าง  
 (ลงชื่อ) นายเดชา นนทชัย ผู้รับจ้าง  
 (ลงชื่อ) นายเดชา นนทชัย (นายกรรมาธิการ สหกรณ์การค้า) พยาน  
 (ลงชื่อ) พยาน  
 (ลงชื่อ) นางสาวกิตติคุณอรุณรัตน์ จันทรมณี  
 (ลงชื่อ) กรรมการ  
 (ลงชื่อ) กรรมการ



กรมพัฒนาธุรกิจการค้า กระทรวงพาณิชย์  
Department of Business Development  
Ministry of Commerce

ก้าวล้ำธุรกิจ  
สู่ระดับโลก

Leading Business  
Empowering  
Transformation



( ) วัตถุประสงค์ทั่วไป

(1) ชื่อ จัดหา รับ เช่าซื้อ ถือกรรมสิทธิ์ ครอบครอง ปรับปรุง ไร่ และจัดการโดยประการอื่น

*[Handwritten signature]*

ซึ่งทรัพย์สินใด ๆ ตลอดจนดอกผลของทรัพย์สิน

(2) ขาย โอน จำนอง จำนำ แลกเปลี่ยน และจำหน่ายทรัพย์สินโดยประการอื่น

(3) เป็นนายหน้า ตัวแทน ตัวแทนค้าต่างในกิจการและธุรกิจทุกประเภท เว้นแต่ในธุรกิจประกัน

ภัย การหาสมาชิกให้สมาคม และการค้าหลักทรัพย์

(4) กู้ยืมเงิน เบิกเงินเกินบัญชีจากธนาคาร นิติบุคคล หรือสถาบันการเงินอื่น และให้กู้ยืมเงินหรือให้เครดิตด้วยวิธีการอื่น โดยจะมีหลักประกันหรือไม่ก็ตาม รวมทั้งการรับ ออก โอน และสลักหลังตั๋วเงิน หรือตราสารที่เปลี่ยนมือได้อย่างอื่น

(5) ทำการจัดตั้งสำนักงานสาขาหรือแต่งตั้งตัวแทน ทั้งภายในและภายนอกประเทศ

(6) เข้าเป็นหุ้นส่วนจำกัดความรับผิดชอบในห้างหุ้นส่วน และเป็นผู้ถือหุ้นในบริษัทจำกัดอื่น

วัตถุประสงค์ประกอบกิจการ

(7) ประกอบกิจการค้า ข้าว ผลิตภัณฑ์ข้าว มันสำปะหลัง ผลิตภัณฑ์มันสำปะหลัง ข้าวโพด งา ถั่ว พริกไทย ปอ นุ่น ฝ้าย ครั่ง สะหุง ไม้ ยาง ผัก ผลไม้ ของป่า สมุนไพร หนังกัดสัตว์ เซลล์สัตว์ สัตว์มีชีวิต เนื้อสัตว์ ข่า หละ น้ำตาล อาหารสัตว์ และพืชผลทางการเกษตรทุกชนิด

(8) ประกอบกิจการค้า เครื่องจักร เครื่องยนต์ เครื่องมือกล เครื่องทุนแรง ยานพาหนะ เครื่องกำเนิดและเครื่องใช้ไฟฟ้า ตู้เย็น เครื่องปรับอากาศ พัดลม หม้อหุงข้าวไฟฟ้า เตาไรต์ไฟฟ้า เครื่องสูบน้ำ เครื่องทำน้ำร้อน เครื่องทำน้ำเย็น เครื่องครัว ประปา รวมทั้งอะไหล่ และอุปกรณ์ของสินค้าดังกล่าวข้างต้น

(9) ประกอบกิจการค้าอาหารสด อาหารแห้ง อาหารสำเร็จรูป เครื่องกระป๋อง เครื่องปรุงรสอาหาร เครื่องดื่ม สุรา เบียร์ บุหรี่ และเครื่องบริโภคอื่น

(10) ประกอบกิจการค้าผ้า ด้าย เครื่องนุ่งห่ม เสื้อผ้าสำเร็จรูป เครื่องแต่งกาย เครื่องประดับกาย เครื่องสำอาง เครื่องใช้ และเครื่องมือเสริมความงาม และเครื่องอุปโภคอื่น



(ลงชื่อ) นาย ก. กัลป์ดิษฐ์ ผู้ว่าจ้าง

(ลงชื่อ) นาย เค. เกียรติศักดิ์ นายจ้าง

(ลงชื่อ) นาย เค. เกียรติศักดิ์ นายจ้าง

(ลงชื่อ) นาย ค. เกียรติศักดิ์ นายจ้าง

(ลงชื่อ) นาย ค. เกียรติศักดิ์ นายจ้าง

(ลงชื่อ) นาย ค. เกียรติศักดิ์ นายจ้าง

(ลงชื่อ) นาย ค. เกียรติศักดิ์ นายจ้าง

(ลงชื่อ) นาย ค. เกียรติศักดิ์ นายจ้าง

(11) ประกอบกิจการค้ายารักษาและป้องกันโรคสำหรับคนและสัตว์ เครื่องเวชภัณฑ์ เคมีภัณฑ์ เครื่องมือแพทย์และเภสัชกรรม ป้าย ยาปราบศัตรูพืช ยาบำรุงพืชและสัตว์ทุกชนิด เครื่องมือเครื่องใช้ในทางวิทยาศาสตร์

(12) ประกอบกิจการค้าทอง นาก เงิน เพชร พลอย และอัญมณีอื่น รวมทั้งวัตถุทำเทียมสิ่งดังกล่าว

(13) ประกอบกิจการค้ากระดาษ เครื่องเขียน แบบเรียน แบบพิมพ์ หนังสือ อุปกรณ์การเรียน เครื่องคำนวณ เครื่องพิมพ์ อุปกรณ์การพิมพ์ สิ่งพิมพ์ หนังสือพิมพ์ ตู้อีกเบเอกสาร และเครื่องใช้สำนักงานทุกชนิด

(14) ประกอบกิจการค้าวัสดุก่อสร้าง อุปกรณ์และเครื่องมือเครื่องใช้ในการก่อสร้าง เครื่องมือช่างทุกประเภท สี เครื่องมือทาสี เครื่องตกแต่งอาคารทุกชนิด

(15) ประกอบกิจการค้าพลาสติก หรือสิ่งอื่นซึ่งมีลักษณะคล้ายคลึงกัน ทั้งที่อยู่ในสภาพวัตถุดิบ หรือสำเร็จรูป

(16) ประกอบกิจการค้ายางดิบ ยางแผ่น หรือยางชนิดอื่นอันผลิตขึ้นหรือได้มาจากส่วนใดส่วนหนึ่งของต้นยางพารา รวมตลอดถึงยางเทียม สิ่งทำเทียม วัตถุหรือสินค้าดังกล่าวได้โดยกรรมวิธีทางวิทยาศาสตร์

(17) ประกอบกิจการทำนา ทำสวน ทำไร่ ทำนาเกลือ ทำป่าไม้ ทำสวนยาง เลี้ยงสัตว์ และกิจการคอกปศุสัตว์

(18) ประกอบกิจการโรงสี โรงเลื่อย โรงงานโซ้ไม้และอบไม้ โรงงานต่อตัวถังรถยนต์ โรงงานผลิตเซรามิคและเครื่องเคลือบ โรงงานผลิตเครื่องปั้นดินเผา โรงงานอัดปอ โรงงานสกัดน้ำมันพืช โรงงานกระดาษ โรงงานกระสอบ โรงงานทอผ้า โรงงานปั่นด้าย โรงงานย้อมและพิมพ์ลวดลายผ้า โรงงานผลิตและหล่อดอกยางรถยนต์ โรงงานผลิตเหล็กโรงหล่อและกลึงโลหะ โรงงานสังกะสี โรงงานผลิตอาหารสำเร็จรูป โรงงานสุรา โรงงานแก๊ส โรงงานบุหรี โรงงานน้ำตาล โรงงานผลิตเครื่องใช้พลาสติก โรงงานรีดและหล่อหลอมโลหะ โรงงานผลิตบานประตูและหน้าต่าง โรงงานแก้ว โรงงานผลิตเครื่องดื่ม โรงงานหล่อยาง โรงงานประกอบรถยนต์

(19) ประกอบกิจการโรงพิมพ์ รับพิมพ์หนังสือ พิมพ์หนังสือจำหน่าย และออกหนังสือพิมพ์

(20) ประกอบกิจการโรงน้ำแข็ง



(ลงชื่อ) นายชานเจ้ากิตติพัฒน์ผู้ว่าจ้าง

(ลงชื่อ) นายชานเจ้ากิตติพัฒน์ ผู้รับจ้าง

(ลงชื่อ) นายเกียรติศักดิ์ อุนลาจิตต์ พยาน

(ลงชื่อ) นายกรรพพร สุดศักดิ์ พยาน

(ลงชื่อ) นายชานเจ้ากิตติพัฒน์ จันทรมณี

(ลงชื่อ) ..... กรรมการ

(ลงชื่อ) ..... กรรมการ





(34) ประกอบกิจการบริการทางด้านกฎหมาย ทางบัญชี ทางวิศวกรรม ทางสถาปัตยกรรม รวมทั้ง

กิจการโฆษณา

(35) ประกอบธุรกิจบริการรับคำปรึกษาหนี้สิน ความรับผิดชอบ และการปฏิบัติตามสัญญาของบุคคลอื่น บริการคำปรึกษาบุคคล ซึ่งเดินทางเข้ามาในประเทศไทยหรือเดินทางออกไปต่างประเทศตามกฎหมายว่าด้วยคนเข้าเมือง กฎหมายว่าด้วยภาษีอากร และกฎหมายอื่น

(36) ประกอบธุรกิจบริการรับเป็นที่ปรึกษาและให้คำแนะนำปัญหาเกี่ยวกับด้านบริหารงานพาณิชยกรรม อุตสาหกรรม รวมทั้งปัญหาการผลิต การตลาดและจัดจำหน่าย

(37) ประกอบกิจการบริการจัดเก็บ รวบรวม จัดทำ จัดพิมพ์และเผยแพร่สถิติข้อมูลในทางเกษตรกรรม อุตสาหกรรม พาณิชยกรรม การเงิน การตลาด รวมทั้งวิเคราะห์และประเมินผลในการดำเนินธุรกิจ

(38) ประกอบกิจการโรงพยาบาลเอกชน สถานพยาบาล รักรักษาคนไข้และผู้ป่วยเจ็บ รับทำการฝึกสอน และอบรมทางด้านวิชาการเกี่ยวกับการแพทย์ การอนามัย

(39) ประกอบธุรกิจบริการรับเป็นผู้จัดการและผลประโยชน์ เก็บผลประโยชน์ และจัดการทรัพย์สินให้บุคคลอื่น

(40) ประกอบกิจการประมูล จัดซื้อจัดจ้าง เพื่อขายสินค้าและรับจ้างทำของ ตามวัตถุประสงค์ทั้งหมดให้แก่บุคคล คณะบุคคล นิติบุคคล ส่วนราชการ และองค์การของรัฐ



นางสาวศุภมาส นามะกุล (นางสาว) (ลงชื่อ) ..... ผู้รับจ้าง  
นายเกียรติศักดิ์ สนองจิตต์ (ลงชื่อ) ..... พยาน  
(นายกรภพพร สุดศักดิ์ดา) (ลงชื่อ) ..... พยาน  
นางสาวศุภมาส นามะกุล (นางสาว) (ลงชื่อ) ..... กรรมการ  
(ลงชื่อ) ..... กรรมการ



# ภ.พ.20

## ใบทะเบียนภาษีมูลค่าเพิ่ม



เลขประจำตัวผู้เสียภาษีอากร  
 0-3435-50001-51-1

ชื่อผู้ประกอบการ ..... ห้างหุ้นส่วนจำกัด ส. เกียรติศักดิ์ ตติ การขยาย

ชื่อสถานประกอบการ ..... ห้างหุ้นส่วนจำกัด ส. เกียรติศักดิ์ ตติ การขยาย

เป็น  สำนักงานใหญ่  สาขาที่ .....

ตั้งอยู่ : อาคาร ..... ห้องเลขที่ .....

หมู่บ้าน ..... เลขที่ 25

หมู่ที่ ..... ตรอก/ซอย ..... ถนน .....

ตำบล/แขวง / อำเภอ/เขต ..... ตาสสม

จังหวัด ..... อยุธยา ..... รหัสไปรษณีย์ 34330

วันที่เป็นผู้ประกอบการจดทะเบียน 5 พฤศจิกายน 2550

ออกให้เมื่อวันที่ 11 ก.ย. 2556

ผู้ออกทะเบียน (นางนริศรวิมล นิลองศา)

ตำแหน่ง (กรรมการผู้จัดการ)



ใบทะเบียนภาษีมูลค่าเพิ่มนี้ใช้โดยสถานประกอบการ  
 เป็นไปตามประกาศของกรมสรรพากร

บัญชีแสดงปริมาณเนื้องาน คำวัสดุก่อสร้าง (B.O.Q.)

บัญชีรายละเอียดปริมาณงาน เพื่อประกอบการเสนอราคาจ้างเหมา โครงการก่อสร้างถนนคอนกรีตเสริมเหล็ก  
สายทางหลวงชนบท อบ.5008 - บ้านไโฮหย่ง หมู่ที่ 5 ตำบลคำหว้า อำเภอตามสุข จังหวัดอุบลราชธานี

ลำดับ	รายการ	หน่วย	ปริมาณ	ราคาต่อหน่วย	ราคาทุน	Factor F	ราคาต่อหน่วย X FF	ราคากลาง
1	งานรองพื้นทาง และพื้นทาง							
1.1	งานทรายรองใต้ผิวคอนกรีต หนา 5 ซม.	ลบ.ม.	37.50	336.31	12,611.63	1.3624	458.19	17,182.08
2	งานผิวทาง							
2.1	งานผิวทางพอร์ตแลนด์ซีเมนต์ หนา 15 ซม.	ตร.ม.	750.00	421.60	316,700.00	1.3624	572.39	430,740.88
2.2	งานรอยต่อเมื่อขยายตามขวาง (Expansion Joint) RB 19 mm	ม.	15.00	128.35	1,925.25	1.3624	174.86	2,622.96
2.3	งานรอยต่อเมื่อหดตามขวาง (Contraction Joint) RB 19 mm	ม.	60.00	85.09	5,105.40	1.3624	115.93	6,955.60
2.4	งานรอยต่อตามยาว (Longitudinal Joint) DB 16 mm.	ม.	150.00	95.69	14,353.50	1.3624	116.70	17,511.61
3	งานไหล่ทาง							
3.1	งานไหล่ทางลูกรังปรับเกลี่ยแต่ง	ลบ.ม.	22.50	130.16	2,929.95	1.3624	177.36	3,990.52
4	งานตีเส้นจราจร							
4.1	งานตีเส้น Thermo Plastic Paint (สีขาว - สีเหลือง)	ตร.ม.	35.00	232	8,120	1.3624	316.97	11,062.45
5	งานติดตั้ง							
5.1	ป้ายประชาสัมพันธ์	ชุด	1.00	3,000.00	3,000.00	1.3624	4,087.20	4,087.20
5.2	ป้ายเตือน ต.1 - ต.60	ชุด	1.00	9,790.00	9,790.00	1.3624	13,301.10	13,301.10
รวม								496,004.42
FACTOR F								
รวมราคาค่าก่อสร้างเป็นเงินทั้งสิ้น								496,004.42
รวมราคาค่าก่อสร้างเป็นเงินทั้งสิ้น (เพียง)								496,000
(ตัวอักษร) (สี่เหลี่ยมเกี้ยวเส้นแปดมุม ขาวล้วน)								

ข้าพเจ้าขอรับรองว่า จะทำการส่งมอบผลิตภัณฑ์ของหรือมอบงาน ให้กับองค์การบริหารส่วนจังหวัดอุบลราชธานี ตามรายละเอียดปริมาณงานดังกล่าวข้างต้น ถูกต้องและครบถ้วนบริบูรณ์ได้



(ลงชื่อ) นายกฤษณ์ ภัลปิตินันท์ ผู้ว่าจ้าง  
 (ลงชื่อ) นายเกียรติศักดิ์ น้อมจิตต์ ผู้รับจ้าง  
 (ลงชื่อ) พยาน (นายกฤษณ์ สุทธิศักดิ์)  
 (ลงชื่อ) พยาน  
 (ลงชื่อ) นางสาวกิตติญาภรณ์ จันทรมณี ประธานกรรมการ  
 (ลงชื่อ) กรรมการ  
 (ลงชื่อ) กรรมการ



ใบเสนอราคาจ้างก่อสร้างโดยวิธีเฉพาะเจาะจง

เรียน นายองค์การบริหารส่วนจังหวัดอุบลราชธานี

๑. ข้าพเจ้า นาย ส. เสือศรีศักดิ์ ๖๖ ๓๓ ภาคอีสาน สำนักงานใหญ่ตั้งอยู่เลขที่ ๒๕ ม. 1 ถนน ตำบล/แขวง วิมตัง อำเภอ/เขต ๗๓๓๓๓ จังหวัด อุบลราชธานี โทรศัพท์ 088-6๖๙41๙3 โดย นายทนายธนวัฒน์ อุณหงษ์พิทักษ์ ผู้ลงนามข้างท้ายนี้ ได้พิจารณาเงื่อนไขต่าง ๆ ในเอกสารจัดจ้างโดยวิธีเฉพาะเจาะจง เลขที่..... โดยตลอดและยอมรับข้อกำหนดและเงื่อนไขนั้นแล้ว รวมทั้งรับรองว่า ข้าพเจ้าเป็นผู้มีคุณสมบัติครบถ้วนตามที่กำหนดและไม่เป็นผู้ที่ทำงานของหน่วยงานของรัฐ

๒. ข้าพเจ้าขอเสนอที่จะทำงาน วิศวกรก่อสร้าง ถนนคอนกรีตเสริมเหล็ก สายทางหลวงชนบท กม. ๕๐๐๘ - บ้านโพนทอง หมู่ที่ ๕ อ.โนนสูงท่งศรี - บ้านคลองหลวง จังหวัดอุบลราชธานี

ตามข้อกำหนดเงื่อนไขแบบรูปรายการละเอียดแห่งเอกสารจัดจ้างโดยวิธีเฉพาะเจาะจง ตามราคาตั้งที่ได้รับไว้ในบัญชีรายการก่อสร้างหรือใบแจ้งปริมาณและราคา เป็นเงินทั้งสิ้น (๕,๓๓,๐๐๐) บาท ( ห้าแสนสามหมื่นบาทถ้วน ) ซึ่งได้รวมภาษีมูลค่าเพิ่มตลอดจนภาษีอากรอื่นๆ และค่าใช้จ่ายที่พึงปวงไว้ด้วยแล้ว

๓. ข้าพเจ้าจะยื่นคำเสนอราคานี้เป็นระยะเวลา ๓๐ วัน ตั้งแต่วันยื่นข้อเสนอ และองค์การบริหารส่วนจังหวัดอุบลราชธานี อาจรับคำเสนอนี้ ณ เวลาใดก็ได้ก่อนที่จะครบกำหนดระยะเวลาดังกล่าว หรือระยะเวลาที่ยืดออกไปตามเหตุผลอันสมควรที่องค์การบริหารส่วนจังหวัดอุบลราชธานี ร้องขอ

๔. ข้าพเจ้ารับรองว่าจะส่งมอบงานตามเงื่อนไขที่เอกสารจ้างโดยวิธีเฉพาะเจาะจงกำหนดไว้

๕. ในกรณีที่ข้าพเจ้าได้รับการพิจารณาให้เป็นผู้ชนะการเสนอราคาโดยวิธีเฉพาะเจาะจง ข้าพเจ้ารับรองที่จะ

๕.๑ ทำสัญญาตามแบบสัญญาจ้างก่อสร้างแนบท้ายเอกสารการจ้างโดยวิธีเฉพาะเจาะจง หรือตามที่สำนักงานอัยการสูงสุดได้แก้ไขเพิ่มเติมแล้ว กับองค์การบริหารส่วนจังหวัดอุบลราชธานี ภายใน ๑๕ วัน นับถัดจากวันที่ได้รับหนังสือให้ไปทำสัญญา

๕.๒ มอบหลักประกันการปฏิบัติตามสัญญา ตามที่ระบุไว้ในข้อ ๗ ของเอกสารการประกวดราคาอิเล็กทรอนิกส์ ให้แก่องค์การบริหารส่วนจังหวัดอุบลราชธานี ขณะที่ได้ลงนามในสัญญาเป็นจำนวนร้อยละ ๕ ของราคาตามสัญญาที่ได้รับระบุไว้ในใบเสนอราคานี้ เพื่อเป็นหลักประกันการปฏิบัติตามสัญญาของผู้เสนอราคาที่ต้องและครบถ้วน

หากข้าพเจ้าไม่ปฏิบัติให้ครบถ้วนตามที่ระบุไว้ในข้อ ๕.๑ และข้อ ๕.๒ ดังกล่าวข้างต้น ข้าพเจ้ายอมให้องค์การบริหารส่วนจังหวัดอุบลราชธานี ริบหลักประกันการเสนอราคา และถือว่าข้าพเจ้าได้ถอนตัวออกจากโครงการแข่งขันราคาแล้ว และข้าพเจ้ายอมชดใช้ค่าเสียหายใดๆ ที่อาจมีแก่องค์การบริหารส่วนจังหวัดอุบลราชธานี และมีสิทธิให้ผู้ยื่นข้อเสนอรายอื่นเป็นผู้ชนะการเสนอราคาใหม่ก็ได้

๖. ข้าพเจ้ายอมรับว่าองค์การบริหารส่วนจังหวัดอุบลราชธานี ไม่มีความผูกพันที่จะรับคำเสนอหรือใบเสนอราคาใดๆ รวมทั้งไม่ต้องรับผิดชอบในค่าใช้จ่ายใดๆ อันอาจเกิดขึ้นในการที่ข้าพเจ้าได้เข้ายื่นข้อเสนอครั้งนี้



นายทนายธนวัฒน์ อุณหงษ์พิทักษ์ (ลงชื่อ) พยาน นางสาวกิตติญาภรณ์ จันทร์มณี (ลงชื่อ) พยาน

๗. เพื่อเป็นหลักประกันในการปฏิบัติโดยถูกต้อง ตามที่ได้ทำความเข้าใจและผูกพันแห่งคำเสนอนี้  
ข้าพเจ้าขอมอบ.....เพื่อเป็นหลักประกันการเสนอราคาเป็นจำนวนเงิน.....บาท  
(.....) มาพร้อมนี้

๘. ข้าพเจ้าได้ตรวจทานตัวเลขและตรวจสอบเอกสารต่างๆ ที่ได้ยื่นพร้อมใบเสนอราคานี้  
โดยละเอียดแล้ว และเข้าใจดีว่าองค์การบริหารส่วนจังหวัดอุบลราชธานี ไม่ต้องรับผิดชอบใดๆ ในความ  
ผิดพลาดหรือตกหล่น

๙. ใบเสนอราคานี้ ได้ยื่นเสนอโดยบริสุทธิ์ยุติธรรม และปราศจากกถฉ้อฉล หรือการสมรู้ร่วมคิดกัน  
โดยไม่ชอบด้วยกฎหมายกับบุคคลใดบุคคลหนึ่ง หรือหลายบุคคล หรือกับห้างหุ้นส่วน บริษัทใดๆ ที่ได้ยื่นยื่นข้อเสนอ  
ในคราวเดียวกัน

เสนอมา ณ วันที่ 4 เดือน .....

ลงชื่อ .....

(.....)

ตำแหน่ง .....



(ลงชื่อ) นายกันต์ กอปลัดขันธ์ผู้ว่าจ้าง  
(ลงชื่อ) ผู้รับจ้าง  
นายเกียรติศักดิ์ สอนองจิตร  
(ลงชื่อ) นายกรภัทร สุดศักดิ์  
(ลงชื่อ) พยาน  
นางสาวกิตติญาภรณ์ จันทรมณี  
(ลงชื่อ) .....

# สูตรการปรับราคาค่างานก่อสร้าง (ค่า K)

## 1. เงื่อนไขและหลักเกณฑ์

1.1 สัญญาแบบปรับราคาได้นี้ ให้ใช้กับงานก่อสร้างทุกประเภท รวมถึงงานปรับปรุงและซ่อมแซม ซึ่งเบิกจ่ายค่างานในลักษณะหมวดค่าครุภัณฑ์ ที่ดินและสิ่งก่อสร้าง หมวดเงินอุดหนุนและหมวดรายจ่ายอื่นที่เบิกจ่ายในลักษณะค่าที่ดินและสิ่งก่อสร้าง ที่อยู่ในเงื่อนไขและหลักเกณฑ์ตามที่กำหนดนี้

1.2 สัญญาแบบปรับราคาได้นี้ ให้ใช้ได้ทั้งในกรณีเพิ่มหรือลดค่างานจากค่างานเดิมตามสัญญาเมื่อดัชนีราคา ซึ่งจัดทำขึ้นโดยกระทรวงพาณิชย์ มีการเปลี่ยนแปลงสูงขึ้นหรือลดลงจากเดิม ขณะเมื่อวันเปิดซองใบเสนอราคา

1.3 การขอเงินเพิ่มค่างานก่อสร้างตามสัญญาแบบปรับราคาได้นี้ เป็นหน้าที่ของผู้รับจ้างที่จะต้องเรียกร้องภายในกำหนด 90 วัน นับตั้งแต่วันที่ผู้รับจ้างได้ส่งมอบงานงวดสุดท้าย หากพ้นกำหนดนี้ไปแล้ว ผู้รับจ้างไม่มีสิทธิที่จะเรียกร้องเงินเพิ่มค่างานก่อสร้างจากผู้ว่าจ้างได้อีกต่อไป และในกรณีที่ผู้ว่าจ้างจะต้องเรียกเงินคืนจากผู้รับจ้าง ให้ผู้ว่าจ้างที่เป็นคู่สัญญารับเรียกเงินคืนจากผู้รับจ้างโดยเร็ว หรือให้หักค่างานของงวดต่อไป หรือให้หักเงินจากหลักประกันสัญญาแล้วแต่กรณี

1.4 การพิจารณาคำนวณเงินเพิ่มหรือลด และการจ่ายเงินเพิ่มหรือเรียกเงินคืนจากผู้รับจ้างตามเงื่อนไขของสัญญาแบบปรับราคาได้ ต้องได้รับการตรวจสอบและเห็นชอบจากสำนักงบประมาณ และให้ถือการพิจารณาวินิจฉัยของสำนักงบประมาณเป็นที่สิ้นสุด

## 2. ประเภทงานก่อสร้างและสูตรที่ใช้กับสัญญาแบบปรับราคาได้

ในการพิจารณาเพิ่มหรือลดราคาค่างานก่อสร้าง ให้คำนวณตามสูตรดังนี้

$$P = (Po) \times (K)$$

กำหนดให้  
P = ราคาค่างานต่อหน่วยหรือราคาค่างานเป็นงวดที่จะต้องจ่ายให้ผู้รับจ้าง  
Po = ราคาค่างานต่อหน่วยที่ผู้รับจ้างประกวดราคาฯ ได้ หรือราคาค่างานเป็นงวดซึ่งระบุไว้ในสัญญาแล้วแต่กรณี  
K = Escalation Factor ที่หักด้วย 4% เมื่อต้องเพิ่มค่างาน หรือบวกเพิ่ม 4% เมื่อต้องเรียกค่างานคืน

Escalation Factor (K) หาได้จากสูตร ซึ่งแบ่งตามประเภทและลักษณะงานดังนี้

### 2.1 งานอาคาร

งานอาคาร หมายถึง ตัวอาคาร เช่น ที่ทำการ โรงเรียน โรงพยาบาล หอพัก ที่พักอาศัย หอประชุม อิมจันทร์ ยิมเนเซียม สระว่ายน้ำ โรงอาหาร คลังพัสดุ โรงงาน รั้ว เป็นต้น และให้หมายความรวมถึง

2.1.1 ไฟฟ้าของอาคารบรรจบถึงสายเมนจำหน่าย แต่ไม่รวมถึงหม้อแปลงและระบบไฟฟ้าภายในบริเวณ

2.1.2 ประปาของอาคารบรรจบถึงท่อเมนจำหน่าย แต่ไม่รวมถึงระบบประปาภายในบริเวณ

2.1.3 ระบบท่อหรือระบบสายต่างๆ ที่ติดตั้งหรือฝังอยู่ในส่วนของอาคาร เช่น ท่อปรับอากาศ ท่อก๊าซ สายไฟฟ้าสำหรับเครื่องปรับอากาศ สายล่อฟ้า ฯลฯ

2.1.4 ทางระบายน้ำของอาคารจนถึงทางระบายน้ำภายนอก (ลงชื่อ) ผู้ว่าจ้าง

2.1.5 ส่วนประกอบที่จำเป็นสำหรับอาคาร เฉพาะส่วนที่ติดตั้งโดยผู้รับจ้างหรือประกอบพร้อมกับการก่อสร้างอาคาร แต่ไม่รวมถึงเครื่องจักรหรือเครื่องมือกลที่นำมาประกอบหรือติดตั้ง เช่น ลิฟต์ เครื่องคอมพิวเตอร์ เครื่องสูบน้ำ เครื่องปรับอากาศ พัดลม ฯลฯ (ลงชื่อ) ผู้รับจ้าง

2.1.6 ทางเท้ารอบอาคาร ดินถม ดินดัก ห่างจากอาคารโดยรอบ (ลงชื่อ) ผู้รับจ้าง

ใช้สูตร  $K = 0.25 + 0.15H/Io + 0.10 Ct/Co + 0.40Mt/Mo + 0.10 S/So$  (ลงชื่อ) ผู้รับจ้าง

นางสาวกิตติญาภรณ์ จันทรมณี  
ผู้อำนวยการ  
สำนักงบประมาณ



## 2.8 งานโครงสร้างเหล็ก

งานโครงสร้างเหล็ก หมายถึง สะพานเหล็กสำหรับคนเดินข้ามถนน โครงเหล็กสำหรับติดตั้งป้ายจราจรชนิดแขวนสูง เสาไฟฟ้าแรงสูง เสาวิทยุ เสาโทรทัศน์ หรืองานโครงสร้างอื่นที่มีลักษณะคล้ายคลึงกัน แต่ไม่รวมถึงงานติดตั้งเสาโครงเหล็กสายส่งของการไฟฟ้าฝ่ายผลิตแห่งประเทศไทย

ใช้สูตร  $K = 0.25 + 0.10It/lo + 0.05Ct/Co + 0.20Mt/Mo + 0.40St/So$

## 2.9 งานระบบสาธารณูปโภค

### 2.9.1 งานวางท่อ AC และ PVC

2.9.1.1 ในกรณีที่ผู้ว่าจ้างเป็นผู้จัดหาท่อและหรืออุปกรณ์ให้

ใช้สูตร  $K = 0.50 + 0.25It/lo + 0.25Mt/Mo$

2.9.1.2 ในกรณีที่ผู้รับจ้างเป็นผู้จัดหาท่อ AC และหรืออุปกรณ์

ใช้สูตร  $K = 0.40 + 0.10It/lo + 0.10Mt/Mo + 0.40Act/Aco$

2.1.9.3 ในกรณีที่ผู้รับจ้างเป็นผู้จัดหาท่อ PVC และหรืออุปกรณ์

ใช้สูตร  $K = 0.40 + 0.10It/lo + 0.10Mt/Mo + 0.40PVCt/PVCo$

### 2.9.2 งานวางท่อเหล็กเหนียวและท่อ Hydensity Polyethylene

2.9.2.1 ในกรณีที่ผู้ว่าจ้างเป็นผู้จัดหาท่อและหรืออุปกรณ์ให้

ใช้สูตร  $K = 0.40 + 0.10It/lo + 0.15Mt/Mo + 0.20Et/Eo + 0.15Ft/Fo$

2.9.2.2 ในกรณีที่ผู้รับจ้างเป็นผู้จัดหาท่อเหล็กเหนียวและหรืออุปกรณ์ และให้รวมถึงงาน Transmission Conduit

ใช้สูตร  $K = 0.40 + 0.10It/lo + 0.10Mt/Mo + 0.10Et/Eo + 0.30GIPt/GIPo$

2.9.2.3 ในกรณีที่ผู้รับจ้างเป็นผู้จัดหาท่อ Hydensity Polyethylene และหรืออุปกรณ์

ใช้สูตร  $K = 0.50 + 0.10It/lo + 0.10Mt/Mo + 0.30Pet/Peo$

### 2.9.3 งานปรับปรุงระบบอุโมงค์ส่งน้ำและงาน Secondary Lining

ใช้สูตร  $K = 0.40 + 0.10It/lo + 0.15Et/Eo + 0.35GIPt/GIPo$

### 2.9.4 งานวางท่อ PVC หุ้มด้วยคอนกรีต

ใช้สูตร  $K = 0.30 + 0.10It/lo + 0.20Ct/Co + 0.05Mt/Mo + 0.05St/So + 0.30PVCt/PVCo$

### 2.9.5 งานวางท่อ PVC กลบทราย

ใช้สูตร  $K = 0.25 + 0.05It/lo + 0.05Mt/Mo + 0.65PVCt/PVCo$

### 2.9.6 งานวางท่อเหล็กอบสังกะสี

ใช้สูตร  $K = 0.25 + 0.25It/lo + 0.50GIPt/GIPo$

K = Escalation Factor

It = ดัชนีราคาผู้บริโภครวมทั่วประเทศ ในเดือนที่ส่งงานแต่ละงวด

lo = ดัชนีราคาผู้บริโภครวมทั่วประเทศ ในเดือนที่เปิดซองประกวดราคา

Ct = ดัชนีราคาซีเมนต์ ในเดือนที่ส่งงานแต่ละงวด

Co = ดัชนีราคาซีเมนต์ ในเดือนที่เปิดซองประกวดราคา

(ลงชื่อ) นายภานท์ กัลป์ดินท์ ผู้ว่าจ้าง  
(ลงชื่อ) นายสุรศักดิ์ กิตติภักดิ์ ผู้รับจ้าง  
นายสุรศักดิ์ กิตติภักดิ์  
(ลงชื่อ) นายสุรศักดิ์ กิตติภักดิ์  
นางสาวกิตติภรณ์ จันทร์มณี  
ผู้อำนวยการสำนักงานถูกต้อง

Mt	=	ดัชนีราคาวัสดุก่อสร้าง (ไม่รวมเหล็กและซีเมนต์) ในเดือนที่ส่งงานแต่ละงวด
Ma	=	ดัชนีราคาวัสดุก่อสร้าง (ไม่รวมเหล็กและซีเมนต์) ในเดือนที่เปิดของประกวดราคา
St	=	ดัชนีราคาเหล็ก ในเดือนที่ส่งงานแต่ละงวด
So	=	ดัชนีราคาเหล็ก ในเดือนที่เปิดของประกวดราคา
Gt	=	ดัชนีราคาเหล็กแผ่นเรียบที่ผลิตในประเทศ ในเดือนที่ส่งงานแต่ละงวด
Go	=	ดัชนีราคาเหล็กแผ่นเรียบที่ผลิตในประเทศ ในเดือนที่เปิดของประกวดราคา
At	=	ดัชนีราคาแอสฟัลต์ ในเดือนที่ส่งงานแต่ละงวด
Ao	=	ดัชนีราคาแอสฟัลต์ ในเดือนที่เปิดของประกวดราคา
Et	=	ดัชนีราคาเครื่องจักรกลและบริภัณฑ์ ในเดือนที่ส่งงานแต่ละงวด
Eo	=	ดัชนีราคาเครื่องจักรกลและบริภัณฑ์ ในเดือนที่เปิดของประกวดราคา
Ft	=	ดัชนีราคาน้ำมันดีเซลหมุนเร็ว ในเดือนที่ส่งงานแต่ละงวด
Fo	=	ดัชนีราคาน้ำมันดีเซลหมุนเร็ว ในเดือนที่เปิดของประกวดราคา
Act	=	ดัชนีราคาท่อซีเมนต์ใยหิน ในเดือนที่ส่งงานแต่ละงวด
Aco	=	ดัชนีราคาท่อซีเมนต์ใยหิน ในเดือนที่เปิดของประกวดราคา

---

PVCt	=	ดัชนีราคาท่อ PVC ในเดือนที่ส่งงานแต่ละงวด
PVCo	=	ดัชนีราคาท่อ PVC ในเดือนที่เปิดของประกวดราคา
GI Pt	=	ดัชนีราคาท่อเหล็กออบสังกะสี ในเดือนที่ส่งงานแต่ละงวด
GI Po	=	ดัชนีราคาท่อเหล็กออบสังกะสี ในเดือนที่เปิดของประกวดราคา
PEt	=	ดัชนีราคาท่อ Hydensity Polyethylene ในเดือนที่ส่งงานแต่ละงวด
PEo	=	ดัชนีราคาท่อ Hydensity Polyethylene ในเดือนที่เปิดของประกวดราคา
Wt	=	ดัชนีราคาสายไฟฟ้า ในเดือนที่ส่งงานแต่ละงวด
Wo	=	ดัชนีราคาสายไฟฟ้า ในเดือนที่เปิดของประกวดราคา

### 3. วิธีการคำนวณที่ใช้กับสัญญาแบบปรับราคาได้

3.1 การคำนวณค่า K จากสูตรตามลักษณะงานนั้นๆ ให้ใช้ตัวเลขดัชนีราคาวัสดุก่อสร้างของกระทรวงพาณิชย์ โดยใช้ฐานของปี 2530 เป็นเกณฑ์ในการคำนวณ

3.2 การคำนวณค่า K สำหรับกรณีที่มีงานก่อสร้างหลายประเภทรวมอยู่ในสัญญาเดียวกัน จะต้องแยกค่างานก่อสร้างแต่ละประเภทให้ชัดเจนตามลักษณะของงานนั้น และให้สอดคล้องกับสูตรที่กำหนดไว้

3.3 การคำนวณหาค่า K กำหนดให้ใช้เลขทศนิยม 3 ตำแหน่งทุกขั้นตอนโดยไม่มี การปัดเศษ และกำหนดให้ทำเลขสัมพันธ์ (เปรียบเทียบ) ให้เป็นผลสำเร็จก่อน แล้วจึงนำผลลัพธ์ไปคูณกับตัวเลขคงที่หน้าเลขสัมพันธ์นั้น

3.4 ให้พิจารณาเงินเพิ่มหรือลดราคาค่างานจากราคาที่ผู้รับจ้างทำสัญญาตกลงกับผู้ว่าจ้าง เมื่อค่า K ตามสูตรสำหรับงานก่อสร้างนั้นๆ ในเดือนที่ส่งมอบงานมีค่าเปลี่ยนแปลงไปจากค่า K ในเดือนเปิดของราคามากกว่า 4% ขึ้นไป โดยนำเฉพาะส่วนที่เกิน 4% มาคำนวณปรับเพิ่มหรือลดค่างานแล้วแต่กรณี (โดยไม่คิด 4% แรกให้)

3.5 ในกรณีที่ผู้รับจ้างไม่สามารถทำการก่อสร้างให้แล้วเสร็จตามระยะเวลาในสัญญา โดยเป็นความผิดของผู้รับจ้าง ค่า K ตามสูตรต่างๆ ที่จะนำมาใช้ในการคำนวณค่างานให้ใช้ค่า K ของเดือนสุดท้ายตามสัญญา หรือค่า K ของเดือนที่ส่งมอบงานจริง แล้วแต่ที่ว่าค่า K ตัวใดจะมีค่าน้อยกว่า

3.6 การจ่ายเงินแต่ละงวดให้จ่ายค่าจ้างงานที่ผู้รับจ้างทำได้ในแต่ละงวดไปก่อน ส่วนค่างานที่เพิ่มหรือค่างานลดลงซึ่งจะคำนวณได้ต่อเมื่อทราบดัชนีราคาวัสดุก่อสร้างซึ่งนำมาคำนวณหา ค่า K ของเดือนที่ส่งมอบงานงวดนั้นๆ เป็นที่แน่นอนแล้ว เมื่อคำนวณเงินเพิ่มได้ให้ทำความตกลงเรื่องการเงินกับผู้ว่าจ้าง (เช่น กรณีหรือ ตัดคักดา)

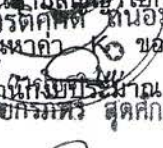
(ลงชื่อ)  ผู้รับจ้าง  
นางสาวกิตติยาภรณ์ จันทรมณี  
(ลงชื่อ)  พยาน  
นางสาวกิตติยาภรณ์ จันทรมณี  
สำนักงาน

สูตรการปรับราคา ค่าก่อสร้าง

ประเภทงาน	รายละเอียดสูตร
1 งานอาคาร	$K 1 = 0.25 + 0.15^* It / lo + 0.10^* Ct / Co + 0.40^* Mt / Mo + 0.10^* St / So$
2 งานดิน	$K 2.1 = 0.30 + 0.10^* It / lo + 0.40^* Et / Eo + 0.20^* Ft / Fo$
2 งานหินเรียง	$K 2.2 = 0.40 + 0.20^* It / lo + 0.20^* Mt / Mo + 0.20^* Ft / Fo$
2 งานเจาะระเบิดหิน	$K 2.3 = 0.45 + 0.15^* It / lo + 0.10^* Mt / Mo + 0.20^* Et / Eo + 0.10^* Ft / Fo$
3 งานมืวทาง PC,TC,SC	$K 3.1 = 0.30 + 0.40^* At / Ao + 0.20^* Et / Eo + 0.10^* Ft / Fo$
3 งานมืวทาง ST,SS	$K 3.2 = 0.30 + 0.10^* Mt / Mo + 0.30^* At / Ao + 0.20^* Et / Eo + 0.10^* Ft / Fo$
3 งานมืวทาง AC, PM	$K 3.3 = 0.30 + 0.10^* Mt / Mo + 0.40^* At / Ao + 0.10^* Et / Eo + 0.10^* Ft / Fo$
3 งานถนน คสล	$K 3.4 = 0.30 + 0.10^* It / lo + 0.35^* Ct / Co + 0.10^* Mt / Mo + 0.15^* St / So$
3 งานคูและบ่อพัก คสล	$K 3.5 = 0.35 + 0.20^* It / lo + 0.15^* Ct / Co + 0.15^* Mt / Mo + 0.15^* St / So$
3 งานสะพาน เหนือ ท่าเรือ	$K 3.6 = 0.30 + 0.10^* It / lo + 0.15^* Ct / Co + 0.20^* Mt / Mo + 0.25^* St / So$
3 งานโครงสร้างเหล็ก	$K 3.7 = 0.25 + 0.10^* It / lo + 0.05^* Ct / Co + 0.20^* Mt / Mo + 0.40^* St / So$
4 งานอาคารชลประทาน ไม่รวมบานเหล็ก	$K 4.1 = 0.40 + 0.20^* It / lo + 0.10^* Ct / Co + 0.10^* Mt / Mo + 0.20^* St / So$
4 งานอาคารชลประทาน รวมบานเหล็ก	$K 4.2 = 0.35 + 0.20^* It / lo + 0.10^* Ct / Co + 0.10^* Mt / Mo + 0.25^* St / So$
4 งานบานเหล็ก	$K 4.3 = 0.35 + 0.20^* It / lo + 0.45^* Gt / Go$
4 งานเหล็กเสริมและสมอรั้ง	$K 4.4 = 0.25 + 0.15^* It / lo + 0.60^* St / So$
4 งานคอนกรีตไม่รวมเหล็ก	$K 4.5 = 0.40 + 0.15^* It / lo + 0.25^* Ct / Co + 0.20^* Mt / Mo$
4 งานเจาะ	$K 4.6 = 0.40 + 0.20^* It / lo + 0.10^* Mt / Mo + 0.20^* Et / Eo + 0.10^* Ft / Fo$
4 งานอัดฉีดน้ำปูน	$K 4.7 = Ct / Co$
5 รับวางท่อ AC,PVC	$K 5.1.1 = 0.50 + 0.25^* It / lo + 0.25^* Mt / Mo$
5 จัดหาและรับวางท่อ AC	$K 5.1.2 = 0.40 + 0.10^* It / lo + 0.10^* Mt / Mo + 0.40^* ACt / Aco$
5 จัดหาและรับวางท่อ PVC	$K 5.1.3 = 0.40 + 0.10^* It / lo + 0.10^* Mt / Mo + 0.40^* PVCt / PVCco$
5 รับวางท่อ GSP HDPE	$K 5.2.1 = 0.40 + 0.10^* It / lo + 0.15^* Mt / Mo + 0.20^* Et / Eo + 0.15^* Ft / Fo$
5 จัดหาและรับวางท่อ GSP	$K 5.2.2 = 0.40 + 0.10^* It / lo + 0.10^* Mt / Mo + 0.10^* Et / Eo + 0.30^* GIpt / GIpo$
5 จัดหาและรับวางท่อ HDPE	$K 5.2.3 = 0.50 + 0.10^* It / lo + 0.10^* Mt / Mo + 0.30^* PET / PEo$
5 งานปรับปรุงอุโมงค์ส่งน้ำ	$K 5.3 = 0.40 + 0.10^* It / lo + 0.15^* Et / Eo + 0.35^* GIpt / GIpo$
5 งานวางท่อ PVC หุ้มคอนกรีต	$K 5.4 = 0.30 + 0.10^* It / lo + 0.20^* Ct / Co + 0.05^* Mt / Mo + 0.30^* PVCt / PVCco + 0.05^* St / So$
5 งานวางท่อ PVC กลบทราย	$K 5.5 = 0.25 + 0.05^* It / lo + 0.05^* Mt / Mo + 0.30^* PVCt / PVCco$
5 งานวางท่อ GIP	$K 5.6 = 0.25 + 0.25^* It / lo + 0.50^* GIpt / GIpo$
5 งานโครงเหล็กเสาสูง	$K 5.7.1 = 0.60 + 0.25^* It / lo + 0.15^* Ft / Fo$
5 งานฐานรากเสาสูง	$K 5.7.2 = 0.35 + 0.20^* It / lo + 0.20^* Ct / Co + 0.15^* Ft / Fo + 0.10^* St / So$
5 งานฐานรากอุปกรณ์สถานีย่อย	$K 5.7.3 = 0.50 + 0.20^* It / lo + 0.15^* Ct / Co + 0.15^* St / So$
5 งานเสาเข็มอัดแรง	$K 5.8.1 = 0.35 + 0.15^* It / lo + 0.20^* Ct / Co + 0.30^* St / So$
5 งานเสาเข็ม CAST in PLACE	$K 5.8.2 = 0.30 + 0.10^* It / lo + 0.25^* Ct / Co + 0.35^* St / So$
5 งานสายส่งแรงสูง เฉพาะค่าแรง	$K 5.9.1 = 0.80 + 0.05^* It / lo + 0.10^* Mt / Mo + 0.05^* Ft / Fo$
5 งานสายส่งแรงสูง รวมจัดหาและติดตั้ง	$K 5.9.2 = 0.45 + 0.05^* It / lo + 0.05^* Ft / Fo + 0.20^* Mt / Mo + 0.25^* Wt / Wo$

นางสาวกตติยาภรณ์ จันทร์ภู่  
 วิศวกรโยธาชำนาญพิเศษ  
 (นางเอกฉัตรชัย สันเป็ง)  
 วิศวกรโยธาชำนาญพิเศษ

แบ่งงวดงาน

โครงการก่อสร้างถนนคอนกรีตเสริมเหล็ก สายทางหลวงชนบท อบ.5008 บ้านไฮหย่อง หมู่ที่ 5 ตำบลคำหว้า  
- อำเภอतालसुम จังหวัดอุบลราชธานี ผิวจราจรกว้าง 5.00 เมตร ระยะทาง 0.150 กิโลเมตร ทนาค 0.15 เมตร  
ไหล่ทางลูกรังเฉลี่ย 0.00 - 0.50 เมตร หรือมีพื้นที่ไม่น้อยกว่า 750 ตารางเมตร งบประมาณ 499,000.00  
บาท (สี่แสนเก้าหมื่นเก้าพันบาทถ้วน) งวดงาน 1 งวด. ระยะเวลาดำเนินการ 90 วัน

งวดที่ 1 (งวดสุดท้าย) คิดเป็นเงินร้อยละ 100 % ของเงินค่าจ้างตามสัญญา ดำเนินการแล้ว  
เสร็จ ภายใน 90 วัน นับถัดจากวันลงนามในสัญญา เมื่อผู้รับจ้างได้  
ปฏิบัติงานดังนี้.-

- งานเกลี่ยปรับแต่งทางเดิม แล้วเสร็จ
- งานทรายรองพื้น แล้วเสร็จ
- งานเทคอนกรีตพื้นทาง แล้วเสร็จ
- งานติดตั้งป้ายโครงการ ป้ายประชาสัมพันธ์ แล้วเสร็จ
- งานลูกรัง แล้วเสร็จ
- พร้อมผลทดสอบคอนกรีต
- งานอื่น ๆ ทั้งหมดที่ปรากฏตามรูปแบบสัญญา แล้วเสร็จทุกประการ

คณะกรรมการจัดทำแบบรูปรายการงานก่อสร้าง

(ลงชื่อ) .....  
(นายสมาน ชันชัยภูมิ)

ประธานกรรมการ  
ผู้อำนวยการกองช่าง

(ลงชื่อ) .....  
(นายธรรมชาติ อรรถเวทิน)

กรรมการ  
วิศวกรโยธาชำนาญการ

(ลงชื่อ) .....  
(นายเอกลักษณ์ สำเภา)

กรรมการ นายกานต์ คุ้มรัตน์  
(ลงชื่อ) .....  
วิศวกรโยธาชำนาญการ หัวหน้างาน ผู้ว่าจ้าง  
(ลงชื่อ) .....  
นายเอี่ยมศักดิ์ อนุอภิจิตต์ ผู้รับจ้าง  
(ลงชื่อ) .....  
(นายกรภัทร สุดศักดิ์ดา) พยาน  
(ลงชื่อ) ..... พยาน

หนังสือมอบอำนาจ

เรื่อง มอบอำนาจให้กรรมการแทนตนทุกประการ

เขียนที่ ๒๒๓๑๕-เกษรวิศว์ ๑๑๑๑ ตรีโยธา

วันที่ 27 เดือน กรกฎาคม พ.ศ. ๒๕๖๖

โดยหนังสือฉบับนี้ ข้าพเจ้า (ชื่อนิติบุคคล) ๒๒๓๑๕-เกษรวิศว์ ๑๑๑๑ ตรีโยธา

ตั้งอยู่เลขที่ 25 หมู่ที่ 1 แขวง/ตำบล สีนคิง เขต/อำเภอ ๒๒๓๑๕

จังหวัด สุพรรณบุรี โดยข้าพเจ้า นายทนงกรณ์ วัฒนอมสิทธิ์ เป็นผู้มอบอำนาจ

ได้มอบอำนาจให้ นายเกษรวิศว์ วัฒนอมสิทธิ์

อายุ 36 ปี เชื้อชาติ ไทย สัญชาติ ไทย อยู่บ้านเลขที่ 46 หมู่ที่ 1 แขวง/ตำบล สีนคิง เขต/อำเภอ ๒๒๓๑๕ จังหวัด สุพรรณบุรี

เป็นผู้มอบอำนาจดำเนินการ

ในการลงนามในเอกสารต่อรองจากทางสำนักงานและลงนามในสัญญาจ้างงานกับองค์การบริหารส่วนจังหวัดสุพรรณบุรี ตลอดจนเงินกู้ยืมอำนาจในการรับเงินค่าจ้างทำอาณัติของทางก่อสร้างถนนคอนกรีตเสริมเหล็กสายทางหลวงชนบท ลพ 500๕ - ฝั่งไฮเวย์อง หมู่ที่ 5 ตำบลคำชะอี-อำเภอท่าวุ้ง จังหวัดสุพรรณบุรี

แทนข้าพเจ้าจนเสร็จการ และข้าพเจ้ายอมรับผิดชอบในการที่ผู้รับมอบอำนาจได้ทำไปตามที่มอบอำนาจนี้เสมือนหนึ่งข้าพเจ้าได้ทำการด้วยตนเอง เพื่อเป็นหลักฐานข้าพเจ้าได้ลงลายมือชื่อหรือพิมพ์ลายนิ้วมือไว้เป็นสำคัญต่อหน้าพยานแล้ว

ลงชื่อ..... ผู้มอบอำนาจ  
(นายทนงกรณ์ วัฒนอมสิทธิ์ ๒๒๓๑๕-๑๑๑๑ ตรีโยธา) ตัวบรรจง



ลงชื่อ..... ผู้รับมอบอำนาจ  
(นายเกษรวิศว์ วัฒนอมสิทธิ์) ตัวบรรจง

ลงชื่อ..... พยาน  
(นายสมศักดิ์ วัฒนอมสิทธิ์ ๖๖ สีนคิง) ตัวบรรจง

ลงชื่อ..... พยาน  
(นายสุวิทย์ วัฒนอมสิทธิ์) ตัวบรรจง  
นางสาวสุวิทย์ วัฒนอมสิทธิ์ (นางสาวสุวิทย์ วัฒนอมสิทธิ์) ผู้ว่าจ้าง  
(นางสาวสุวิทย์ วัฒนอมสิทธิ์) ผู้รับจ้าง  
(นางสาวสุวิทย์ วัฒนอมสิทธิ์) พยาน  
(นางสาวสุวิทย์ วัฒนอมสิทธิ์) พยาน



- 1. ติดอากรแสตมป์ 10/30 บาท
- 2. แนบสำเนาหนังสือรับรองจดทะเบียนนิติบุคคล ลงลายมือชื่อรับรอง

**บัตรประจำตัวประชาชน Thai National ID Card**  
 Identification Number 3-3420 00049-86-1

ชื่อตัวและชื่อสกุล **นาย ทนงทรัพย์ ถนอมจิตต์**  
 Name Mr. Tanongsab  
 Last name Tanomchit

เกิดวันที่ 12 พ.ค. 2505  
 Date of Birth 12 May 1962

ศาสนา พุทธ

ที่อยู่ 47 หมู่ที่ 5 ต.จิกเหิง อ.ตาลชุม  
 จ.อุบลราชธานี

2 พ.ค. 2564  
 วันออกบัตร 11 พ.ค. 2572

2 มี.ค. 2021  
 (นายอนันต์ จงจรัส) วันหมดอายุ 11 May 2029

Date of Issue เจ้าพนักงานออกบัตร Date of Expiry 3420-03-03021156



(ลงชื่อ) นายทนาย... ผู้ว่าจ้าง

(ลงชื่อ) นายทนงทรัพย์ ถนอมจิตต์ ผู้รับจ้าง

(ลงชื่อ) นาย... พยาน

(ลงชื่อ) นาย... (นายกรรมการผู้จัดการ)

บัตรประจำตัวประชาชน Thai National ID Card  
 เลขประจำตัวประชาชน Identification Number 1 3420 00039 60 5

ชื่อตัวและชื่อสกุล นาย เกียรติศักดิ์ ธนอมจิตต์  
 Name Mr. Kiattisak  
 Last name Thanomchit  
 เกิดวันที่ 2 พ.ย. 2530  
 Date of Birth 2 Nov. 1987  
 ศาสนา พุทธ

ที่อยู่ 46 หมู่ที่ 1 ต.จิกเทิง อ.ตาลชุม  
 จ.อุบลราชธานี  
 1 ธ.ค. 2560 วันออกบัตร  
 1 Dec. 2017 Date of Issue

1 พ.ย. 2569 วันหมดอายุ  
 1 Nov. 2026 Date of Expiry

3420-03-12011133

*(ลายเซ็น)*

(นายเกียรติศักดิ์ ธนอมจิตต์)

(ลงชื่อ) นายคณิศร์ กัลป์สินธุ์ ผู้ว่าจ้าง  
 (ลงชื่อ) นายเกียรติศักดิ์ ธนอมจิตต์ ผู้รับจ้าง  
 (ลงชื่อ) พยาน  
 (นายกรภัทร - ผู้ติดกตา)  
 (ลงชื่อ) พยาน



หนังสือค้ำประกัน  
(หลักประกันสัญญาจ้าง)

เลขที่ 100063301919

วันที่ 15 เดือน สิงหาคม พ.ศ. 2566

ข้าพเจ้า บริษัท ธนาคารกสิกรไทย จำกัด (มหาชน) สาขาสุรนีย์ทาวเวอร์ อุบลราชธานี สำนักงานตั้งอยู่เลขที่ 512/8 ชั้น 1 ห้อง 111 ถนนชยางกูร ตำบลในเมือง อำเภอเมืองอุบลราชธานี จังหวัดอุบลราชธานี โดย นางสาวเพียงตะวัน มูลสาร และ นางสาวปิยพร รบกล้า ผู้มีอำนาจลงนามผูกพันธนาคาร ขอทำหนังสือค้ำประกันฉบับนี้ไว้ต่อ องค์การบริหารส่วนจังหวัดอุบลราชธานี ซึ่งต่อไปนี้เรียกว่า "ผู้ว่าจ้าง" ดังมีข้อความต่อไปนี้

1. ตามที่ **ห้างหุ้นส่วนจำกัด ส. เกียรติศักดิ์ ดี ดี การโยธา** ซึ่งต่อไปนี้เรียกว่า "ผู้รับจ้าง" ได้ทำสัญญาจ้าง โครงการก่อสร้างถนนคอนกรีตเสริมเหล็ก สายทางหลวงชนบท อบ.5008-บ้านไฮหย่อง หมู่ที่ 5 ตำบลคำหว้า อำเภอตาลสุม จังหวัดอุบลราชธานี กับผู้ว่าจ้าง ตามสัญญาเลขที่ 762/2566 ลงวันที่ 15 สิงหาคม 2566 ซึ่งผู้รับจ้างต้องวางหลักประกันการปฏิบัติตามสัญญาต่อผู้ว่าจ้าง เป็นจำนวนเงิน 24,900.00 บาท (สองหมื่นสี่พันเก้าร้อยบาทถ้วน) ซึ่งเท่ากับร้อยละห้า (5%) ของมูลค่าทั้งหมดของสัญญา

ข้าพเจ้ายินยอมผูกพันตนโดยไม่มีเงื่อนไขที่จะค้ำประกันในการชำระเงินให้ตามสิทธิเรียกร้องของผู้ว่าจ้าง จำนวนไม่เกิน 24,900.00 บาท (สองหมื่นสี่พันเก้าร้อยบาทถ้วน) ในฐานะเป็นลูกหนี้ร่วม ในกรณีที่ผู้รับจ้างก่อให้เกิดความเสียหายใดๆ หรือต้องชำระค่าปรับ หรือค่าใช้จ่ายใดๆ หรือผู้รับจ้างมิได้ปฏิบัติตามภาระหน้าที่ใดๆ ที่กำหนดในสัญญาดังกล่าวข้างต้น ทั้งนี้ โดยผู้ว่าจ้างไม่จำเป็นต้องเรียกร้องให้ผู้รับจ้างชำระหนี้ดังกล่าว

2. หนังสือค้ำประกันนี้มีผลใช้บังคับตั้งแต่วันที่ 15 เดือน สิงหาคม พ.ศ. 2566 ถึงวันที่ จนกว่าจะหมดภาระผูกพัน และข้าพเจ้าจะไม่เพิกถอนการค้ำประกันนี้ภายในระยะเวลาที่กำหนดไว้

3. หากผู้ว่าจ้างได้ขยายระยะเวลาให้แก่ผู้รับจ้าง ให้ถือว่าข้าพเจ้ายินยอมในกรณีนั้นๆ ด้วย โดยให้ขยายระยะเวลาการค้ำประกันนี้ออกไปตลอดระยะเวลาที่ผู้ว่าจ้างได้ขยายระยะเวลาให้แก่ผู้รับจ้างดังกล่าวข้างต้น

ข้าพเจ้าได้ลงนามและประทับตราไว้ต่อหน้าพยานเป็นสำคัญ

บมจ.ธนาคารกสิกรไทย

ลงลายมือชื่อ

(นางสาวเพียงตะวัน มูลสาร)

(นางสาวปิยพร รบกล้า)

ผู้ค้ำประกัน

ลงลายมือชื่อ

(นางสาวชญาดา สุวรรณโสภา)

พยาน ลงลายมือชื่อ

(นางสาวจริยา ยางงาม)

(ลงชื่อ)

นายกานต์ กัลป์ตินันท์

(ลงชื่อ)

นายเกียรติศักดิ์ ทุมมิจิตต์

(ลงชื่อ)

(นายกมลวิทย์ สุดศักดิ์)



(ลงชื่อ)

พยาน

การขอคืนหนังสือค้ำประกัน ทาง EMAIL ได้ที่ : LG\_SERVICE@KASIKORNBANK.COM

เมื่อหนังสือค้ำประกันฉบับนี้ถึงข้อบังคับหรือหมดภาระผูกพันแล้ว โปรดส่งคืนเอกสารนี้มายังสาขาที่ออกหนังสือค้ำประกัน

กรณีประสงค์ขอให้ธนาคารจ่ายเงินตามตามภาระหนังสือค้ำประกันฉบับนี้ ขอให้จัดส่งผ่านช่องทาง (1) สาขาที่ออกหนังสือค้ำประกัน โดยการส่งมอบให้แก่เจ้าหน้าที่สาขา (by Hand) หรือ (2) ส่งไปรษณีย์และลงทะเบียนตอบรับไปยัง งานหนังสือค้ำประกัน สำนักงานใหญ่ อาคารแจ้งวัฒนะ ชั้น 5 เลขที่ 47/7 หมู่ 3 ตำบลบ้านใหม่ อำเภอปากเกร็ด จังหวัดนนทบุรี 11120

0056001 TH-05-21