

## สัญญาจ้างก่อสร้าง

สัญญาเลขที่ ๑๕๐๒/๒๕๖๗

สัญญาลฉบับนี้ทำขึ้น ณ องค์การบริหารส่วนจังหวัดอุบลราชธานี ตำบล/แขวง โนเมือง อำเภอ/เขต เมืองอุบลราชธานี จังหวัด อุบลราชธานี เมื่อวันที่ ๑๘ กรกฎาคม ๒๕๖๗ ระหว่าง องค์การบริหารส่วนจังหวัดอุบลราชธานี โดย นายกานต์ กัลปดิษฐ์ ตำแหน่ง นายกององค์การบริหารส่วนจังหวัดอุบลราชธานี ซึ่งต่อไปในสัญญานี้เรียกว่า "ผู้ว่าจ้าง" ฝ่ายหนึ่ง กับ ห้างหุ้นส่วนจำกัด คนมีบุญ ๒๔ ซึ่งจดทะเบียนเป็นนิติบุคคลณ สำนักงานทะเบียนหุ้นส่วนบริษัท จังหวัดอุบลราชธานี กรมพัฒนาธุรกิจการค้า กระทรวงพาณิชย์ มีสำนักงานใหญ่อยู่ เลขที่ ๘๐/๒๓๐ หมู่ ๒๓ ตำบล/แขวง ขามใหญ่ อำเภอ/เขต เมืองอุบลราชธานี จังหวัด อุบลราชธานี โดยนายเชิดชาย บุญตะบุตร ผู้มีอำนาจลงนามผูกพันนิติบุคคลปรากฏตามหนังสือรับรองของ สำนักงานทะเบียนหุ้นส่วนบริษัทจังหวัดอุบลราชธานี กรมพัฒนาธุรกิจการค้า กระทรวงพาณิชย์ ที่ อบ.๐๐๑๒๖๒ ลงวันที่ ๒๙ พฤษภาคม ๒๕๖๗ แนบท้ายสัญญานี้ ซึ่งต่อไปในสัญญานี้เรียกว่า "ผู้รับจ้าง" อีกฝ่ายหนึ่ง

คู่สัญญาได้ตกลงกันมีข้อความดังต่อไปนี้

### ข้อ ๑. ข้อตกลงว่าจ้าง

ผู้ว่าจ้างตกลงจ้างและผู้รับจ้างตกลงรับจ้างทำงาน โครงการก่อสร้างน้าย โรงเรียนหนองบัวฮีวิทยาคม ตำบลหนองบัวฮี อำเภอพิบูลมังสาหาร จังหวัดอุบลราชธานี (รายละเอียดตามแบบแปลนขององค์การบริหารส่วนจังหวัดอุบลราชธานี) โดยวิธีเฉพาะเจาะจง ณ โรงเรียนหนองบัวฮีวิทยาคม ตำบล/แขวง หนองบัวฮี อำเภอ/เขต พิบูลมังสาหาร จังหวัดอุบลราชธานี ตามข้อกำหนดและเงื่อนไขแห่งสัญญานี้รวมทั้งเอกสารแนบท้ายสัญญา

ผู้รับจ้างตกลงที่จะจัดหาแรงงานและวัสดุ เครื่องมือเครื่องใช้ ตลอดจนอุปกรณ์ต่างๆ ชนิดดีเพื่อใช้ในงานจ้างตามสัญญานี้

### ข้อ ๒. เอกสารอันเป็นส่วนหนึ่งของสัญญา

เอกสารแนบท้ายสัญญาดังต่อไปนี้ให้ถือเป็นส่วนหนึ่งของสัญญานี้

๒.๑ ผนวก ๑ แบบรูป จำนวน ๔ (เก้า) หน้า

๒.๒ ผนวก ๒ ใบแจ้งปริมาณงานและราคา จำนวน ๓ (สาม) หน้า

๒.๓ ผนวก ๓ ใบเสนอราคา จำนวน ๒ (สอง) หน้า

๒.๔ ผนวก ๔ หนังสือรับรอง/ใบสำคัญแสดงการจดทะเบียน/ภ.พ ๒๐ จำนวน ๔ (เก้า) หน้า

๒.๕ ผนวก ๕ เงื่อนไข หลักเกณฑ์ ประเภทงานก่อสร้าง สูตรและวิธีการคำนวณที่ใช้กับสัญญาแบบปรับราคาได้ (ค่า K) จำนวน ๕ (ห้า) หน้า

ลงชื่อ นายกานต์ กัลปดิษฐ์

ลงชื่อ นายเชิดชาย บุญตะบุตร



ความใดในเอกสารแนบท้ายสัญญาที่ขัดหรือแย้งกับข้อความในสัญญานี้ ให้ใช้ข้อความในสัญญานี้ บังคับ และในกรณีที่เอกสารแนบท้ายสัญญาขัดแย้งกันเอง ผู้รับจ้างจะต้องปฏิบัติตามคำวินิจฉัยของผู้ว่าจ้าง คำวินิจฉัยของผู้ว่าจ้างให้ถือเป็นที่สุด และผู้รับจ้างไม่มีสิทธิเรียกร้องค่าจ้าง ค่าเสียหายหรือค่าใช้จ่ายใดๆ เพิ่มเติมจากผู้ว่าจ้างทั้งสิ้น

### ข้อ ๓. หลักประกันการปฏิบัติตามสัญญา

ในขณะที่ทำสัญญานี้ผู้รับจ้างได้นำหลักประกันเป็น หนังสือค้ำประกันของธนาคาร เป็นจำนวนเงิน ๓๙,๕๐๐.๐๐ บาท (หนึ่งหมื่นเก้าพันสี่ร้อยบาทถ้วน) ซึ่งเท่ากับร้อยละ ๕(ห้า) ของราคาค่าจ้างตามสัญญา มามอบให้แก่ผู้ว่าจ้างเพื่อเป็นหลักประกันการปฏิบัติตามสัญญานี้

กรณีผู้รับจ้างใช้หนังสือค้ำประกันมาเป็นหลักประกันการปฏิบัติตามสัญญา หนังสือค้ำประกันดังกล่าว จะต้องออกโดยธนาคารที่ประกอบกิจการในประเทศไทย หรือโดยบริษัทเงินทุนหรือบริษัทเงินทุนหลักทรัพย์ที่ได้รับอนุญาตให้ประกอบกิจการเงินทุนเพื่อการพาณิชย์และประกอบธุรกิจ ค้ำประกันตามประกาศของธนาคารแห่งประเทศไทย ตามรายชื่อบริษัทเงินทุนที่ธนาคารแห่งประเทศไทยแจ้งเวียนให้ทราบตามแบบที่คณะกรรมการนโยบายการจัดซื้อจัดจ้างและการบริหารพัสดุภาครัฐกำหนดหรืออาจเป็นหนังสือค้ำประกันอิเล็กทรอนิกส์ตามวิธีการที่กรมบัญชีกลางกำหนดก็ได้ และจะต้องมีอายุการค้ำประกันตลอดไปจนกว่าผู้รับจ้างพ้นข้อผูกพันตามสัญญานี้

หลักประกันที่ผู้รับจ้างนำมามอบให้ตามวรรคหนึ่ง จะต้องมียุครอบคลุมความรับผิดชอบทั้งปวงของผู้รับจ้างตลอดอายุสัญญา ถ้าหลักประกันที่ผู้รับจ้างนำมามอบให้ดังกล่าวลดลงหรือเสื่อมค่าลง หรือมีอายุไม่ครอบคลุมถึงความรับผิดชอบของผู้รับจ้างตลอดอายุสัญญา ไม่ว่าจะด้วยเหตุใดๆ ก็ตาม รวมถึงกรณี ผู้รับจ้างส่งมอบงานล่าช้าเป็นเหตุให้ระยะเวลาแล้วเสร็จหรือวันครบกำหนดความรับผิดชอบในความชำรุดบกพร่องตามสัญญาเปลี่ยนแปลงไป ไม่ว่าจะเกิดขึ้นคราวใด ผู้รับจ้างต้องหาหลักประกันใหม่หรือหลักประกันเพิ่มเติมให้มีจำนวนครบถ้วนตามวรรคหนึ่งนำมามอบให้แก่ผู้ว่าจ้างภายใน ๑๕ (สิบห้า) วัน นับถัดจากวันที่ได้รับแจ้งเป็นหนังสือจากผู้ว่าจ้าง

หลักประกันที่ผู้รับจ้างนำมามอบไว้ตามข้อนี้ ผู้ว่าจ้างจะคืนให้แก่ผู้รับจ้าง โดยไม่มีดอกเบี้ย เมื่อผู้รับจ้างพ้นจากข้อผูกพัน และความรับผิดชอบทั้งปวงตามสัญญานี้แล้ว

### ข้อ ๔ (ข) ค่าจ้างและการจ่ายเงิน

ผู้ว่าจ้าง ตกลงจ่าย และผู้รับจ้างตกลงรับเงินค่าจ้างจำนวนเงิน ๓๘๘,๐๐๐.๐๐ บาท (สามแสนแปดหมื่นแปดพันบาทถ้วน) ซึ่งได้รวมภาษีมูลค่าเพิ่ม จำนวน ๒๕,๓๘๓.๑๘ บาท (สองหมื่นห้าพันสามร้อยแปดสิบสามบาทสิบแปดสตางค์) ตลอดจน ภาษีอากรอื่น ๆ และค่าใช้จ่ายทั้งปวงด้วยแล้ว โดยถือราคาเหมารวม เป็นเกณฑ์ และกำหนดการจ่ายเงินเป็นงวด ๆ ดังนี้

งวดที่ ๑ เป็นจำนวนเงิน ๓๘๘,๐๐๐.๐๐ บาท (สามแสนแปดหมื่นแปดพันบาทถ้วน) เมื่อผู้รับจ้างได้ปฏิบัติงาน โครงการก่อสร้างป้าย โรงเรียนหนองบัวฮีวิทยาคม ตำบลหนองบัวฮี อำเภอพิบูลย์รักษ์ จังหวัดอุบลราชธานี เมื่อได้ส่งมอบงานครบถ้วนตามสัญญานั้น ให้แล้วเสร็จภายในวันที่ ๑๖ ตุลาคม ๒๕๖๗ ดังนี้

- งานดิน แล้วเสร็จ
- งานโครงสร้าง ค.ส.ส แล้วเสร็จ

ส.ชื่อ นายกานต์ กัลป์ดิษฐ์

นายเชิดชาย บุญตะบุตรี



- งานพื้น แล้วเสร็จ
- งานผนัง แล้วเสร็จ
- งานทาสี แล้วเสร็จ
- งานอื่นๆ ทั้งหมดที่ปรากฏตามรูปแบบบัญชีแล้วเสร็จทุกประการ พร้อมทำความสะอาดสถานที่

ก่อสร้างให้สะอาดเรียบร้อย

**ข้อ ๕. เงินค่าจ้างล่วงหน้า**

ผู้ว่าจ้างตกลงจ่ายเงินค่าจ้างล่วงหน้าให้แก่ผู้รับจ้างเป็นจำนวนเงิน - บาท ซึ่งเท่ากับร้อยละ - ของราคา  
ค่าจ้าง ตามสัญญาที่ระบุไว้ในข้อ ๔

เงินค่าจ้างล่วงหน้าดังกล่าวจะจ่ายให้ภายหลังจากที่ผู้รับจ้างได้วางหลักประกันการรับเงินค่าจ้างล่วงหน้าเป็นหนังสือค้ำประกันหรือหนังสือค้ำประกันอิเล็กทรอนิกส์ของธนาคารภายในประเทศ หรือพันธบัตรรัฐบาลไทย ตามจำนวนเงินค่าจ้างล่วงหน้านั้นให้แก่ผู้ว่าจ้าง ผู้รับจ้างจะต้องออกใบเสร็จรับเงินค่าจ้างล่วงหน้า ตามแบบที่ผู้ว่าจ้างกำหนดให้ และผู้รับจ้างตกลงที่จะกระทำตามเงื่อนไขอันเกี่ยวกับการใช้จ่ายและการใช้คืนเงินค่าจ้างล่วงหน้าดังกล่าวนี้

๕.๑ ผู้รับจ้างจะใช้เงินค่าจ้างล่วงหน้านั้นเพื่อเป็นค่าใช้จ่ายในการปฏิบัติงานตามสัญญาเท่านั้นหากผู้รับจ้างใช้จ่ายเงินค่าจ้างล่วงหน้า หรือส่วนใดส่วนหนึ่งของเงินค่าจ้างล่วงหน้านั้นในทางอื่นผู้ว่าจ้างอาจจะเรียกเงินค่าจ้างล่วงหน้าคืนจากผู้รับจ้างหรือบังคับเอาจากหลักประกันการรับเงินค่าจ้างล่วงหน้าได้ทันที

๕.๒ เมื่อผู้ว่าจ้างเรียกเรื่อง ผู้รับจ้างต้องแสดงหลักฐานการใช้จ่ายเงินค่าจ้างล่วงหน้าเพื่อพิสูจน์ว่าได้เป็นไปตามข้อ ๕.๑ ภายในกำหนด ๓๕ (สิบห้า) วัน นับถัดจากวันได้รับแจ้งเป็นหนังสือจากผู้ว่าจ้างหากผู้รับจ้างไม่อาจแสดงหลักฐานดังกล่าวภายในกำหนด ๓๕ (สิบห้า) วัน ผู้ว่าจ้างอาจเรียกเงินค่าจ้างล่วงหน้าคืนจากผู้รับจ้าง หรือบังคับเอาจากหลักประกันการรับเงินค่าจ้างล่วงหน้าได้ทันที

**๕.๓ (ข) (สำหรับสัญญาที่เป็นราคาเหมารวม)**

ในการจ่ายเงินค่าจ้างให้แก่ผู้รับจ้างตามข้อ ๔ ผู้ว่าจ้างจะหักเงินค่าจ้างในแต่ละงวดเพื่อชดใช้คืนเงินค่าจ้างล่วงหน้าไว้จำนวนร้อยละ - ของจำนวนเงินค่าจ้างในแต่ละงวดจนกว่าจำนวนเงินไว้จะครบตามจำนวนเงินที่หักค่าจ้างล่วงหน้าจากผู้รับจ้างได้รับไปแล้ว ยกเว้นค่าจ้างงวดสุดท้ายจะหักไว้เป็นจำนวนเท่ากับจำนวนเงินค่าจ้างล่วงหน้าที่เหลือทั้งหมด

๕.๔ เงินจำนวนใด ๆ ก็ตามที่ผู้รับจ้างจะต้องจ่ายให้แก่ผู้ว่าจ้างเพื่อชำระหนี้หรือเพื่อชดใช้ความรับผิดชอบต่างๆ ตามสัญญา ผู้ว่าจ้างจะหักเอาจากเงินค่าจ้างงวดที่จะจ่ายให้แก่ผู้รับจ้างก่อนที่จะหักชดใช้คืนเงินค่าจ้างล่วงหน้า

๕.๕ ในกรณีที่มีการยกเลิกสัญญา หากเงินค่าจ้างล่วงหน้าที่เหลือเกินกว่าจำนวนเงินที่ผู้รับจ้างจะได้รับหลังจากหักชดใช้ในกรณีอื่นแล้ว ผู้รับจ้างจะต้องจ่ายคืนเงินจำนวนที่เหลือนั้นให้แก่ผู้ว่าจ้าง ภายใน ๗ (เจ็ด) วัน นับถัดจากวันได้รับแจ้งเป็นหนังสือจากผู้ว่าจ้าง

**๕.๖ (ข) (สำหรับสัญญาที่เป็นราคาเหมารวม)**

ผู้ว่าจ้างจะคืนหลักประกันการรับเงินค่าจ้างล่วงหน้าให้แก่ผู้รับจ้าง ต่อเมื่อผู้ว่าจ้างได้หักเงินค่าจ้างไว้ครบจำนวนเงินค่าจ้างล่วงหน้าตามข้อ ๕.๓ (ข) แล้ว เว้นแต่ในกรณีดังต่อไปนี้ ผู้รับจ้างมีสิทธิขอคืนหลักประกันการรับเงินค่าจ้างล่วงหน้าบางส่วนก่อนได้

ลงชื่อ \_\_\_\_\_ ผู้ว่าจ้าง ลงชื่อ \_\_\_\_\_ ผู้รับจ้าง  
นายภณต์ วัลลิษฐ์ นายเจตชาย ภูมิตะบุตร



(๑) กรณีผู้รับจ้างวางหลักประกันการรับเงินค่าจ้างล่วงหน้าไว้ฉบับเดียว หากผู้ว่าจ้างได้หักเงินค่าจ้างล่วงหน้าไปแล้ว ผู้รับจ้างมีสิทธิขอคืนหลักประกันการรับเงินค่าจ้างล่วงหน้าในส่วนที่ผู้ว่าจ้างได้หักเงินค่าจ้างล่วงหน้าไปแล้วนั้น โดยผู้รับจ้างจะต้องนำหลักประกันการรับเงินค่าจ้างล่วงหน้าฉบับใหม่ที่มีมูลค่าเท่ากับเงินค่าจ้างล่วงหน้าที่เหลืออยู่มาวางให้แก่ผู้ว่าจ้าง

(๒) กรณีผู้รับจ้างได้วางหลักประกันการรับเงินค่าจ้างล่วงหน้าไว้หลายฉบับ ซึ่งแต่ละฉบับมีมูลค่าเท่ากับจำนวนเงินค่าจ้างล่วงหน้าที่ผู้ว่าจ้างจะต้องหักไว้ในแต่ละงวด หากผู้ว่าจ้างได้หักเงินค่าจ้างล่วงหน้าในงวดใดแล้ว ผู้รับจ้างมีสิทธิขอคืนหลักประกันการรับเงินค่าจ้างล่วงหน้าในงวดนั้นได้

#### ข้อ ๖. การหักเงินประกันผลงาน

ในการจ่ายเงินค่าจ้างให้แก่ผู้รับจ้างแต่ละงวด ผู้ว่าจ้างจะหักเงินจำนวนร้อยละ - ของเงินที่ต้องจ่ายในงวดนั้นเพื่อเป็นประกันผลงาน ในกรณีที่เงินประกันผลงานถูกหักไว้แล้วเป็นจำนวนเงินไม่ต่ำกว่า - บาท ผู้รับจ้างมีสิทธิที่จะขอเงินประกันผลงานคืน โดยนำหนังสือคำประกันของธนาคารหรือหนังสือคำประกันอิเล็กทรอนิกส์ซึ่งออกโดยธนาคารภายในประเทศมามอบให้ผู้ว่าจ้างเพื่อเป็นหลักประกันแทนก็ได้

ผู้ว่าจ้างจะคืนเงินประกันผลงาน และ/หรือหนังสือคำประกันของธนาคารดังกล่าวตามวรรคหนึ่งโดยไม่มีดอกเบี้ยให้แก่ผู้รับจ้างพร้อมกับการจ่ายเงินค่าจ้างงวดสุดท้าย

#### ข้อ ๗ (ข) กำหนดเวลาแล้วเสร็จและสิทธิของผู้ว่าจ้างในการบอกเลิกสัญญา

ผู้รับจ้างต้องเริ่มทำงานที่รับจ้างภายในวันที่ ๓๙ กรกฎาคม ๒๕๖๗ และจะต้องทำงานให้แล้วเสร็จบริบูรณ์ภายในวันที่ ๓๖ ตุลาคม ๒๕๖๗ ถ้าผู้รับจ้างมิได้ลงมือทำงานภายในกำหนดเวลา หรือไม่สามารทำงานให้แล้วเสร็จตามกำหนดเวลา หรือมีเหตุให้เชื่อได้ว่าผู้รับจ้างไม่สามารถทำงานให้แล้วเสร็จภายในกำหนดเวลา หรือจะแล้วเสร็จล่าช้าเกินกว่ากำหนดเวลา หรือผู้รับจ้างทำผิดสัญญาข้อใดข้อหนึ่ง หรือตกเป็นผู้ถูกพิทักษ์ทรัพย์เด็ดขาด หรือตกเป็นผู้ล้มละลาย หรือเพิกเฉยไม่ปฏิบัติตามคำสั่งของคณะกรรมการตรวจรับพัสดุหรือผู้ควบคุมงานหรือบริษัทที่ปรึกษาซึ่งได้รับมอบอำนาจจากผู้ว่าจ้าง ผู้ว่าจ้างมีสิทธิที่จะบอกเลิกสัญญานี้ได้ และมีสิทธิจ้างผู้รับจ้างรายใหม่เข้าทำงานของผู้รับจ้างให้ลุล่วงไปด้วย การใช้สิทธิบอกเลิกสัญญานั้นไม่กระทบสิทธิของผู้ว่าจ้างที่จะเรียกร้องค่าเสียหายจากผู้รับจ้าง

การที่ผู้ว่าจ้างไม่ใช้สิทธิเลิกสัญญาดังกล่าวข้างต้นไม่เป็นเหตุให้ผู้รับจ้างพ้นจากความรับผิดชอบตามสัญญา

#### ข้อ ๘ ความรับผิดชอบในความชำรุดบกพร่องของงานจ้าง

เมื่องานแล้วเสร็จบริบูรณ์ และผู้ว่าจ้างได้รับมอบงานจากผู้รับจ้างหรือจากผู้รับจ้างรายใหม่ ในกรณีที่มีการบอกเลิกสัญญาตามข้อ ๗ หากมีเหตุชำรุดบกพร่องหรือเสียหายเกิดขึ้นจากการจ้างนี้ ภายในกำหนด ๒ (สอง) ปี นับถัดจากวันที่ได้รับมอบงานดังกล่าว ซึ่งความชำรุดบกพร่องหรือเสียหายนั้นเกิดจากความบกพร่องของผู้รับจ้างอันเกิดจากการใช้วัสดุที่ไม่ถูกต้องหรือทำไว้ไม่เรียบร้อย หรือทำไม่ถูกต้องตามมาตรฐานแห่งหลักวิชา ผู้รับจ้างจะต้องรีบทำการแก้ไข ให้เป็นที่เรียบร้อยโดยไม่มีค่าใช้จ่าย โดยผู้ว่าจ้างไม่ต้องออกเงินใดๆ ในการนี้ทั้งสิ้น หากผู้รับจ้างไม่กระทำการดังกล่าวภายในกำหนด ๓๕ (สิบห้า) วัน นับถัด

ลงชื่อ นายกานต์ กลปัสมีนุท ผู้ว่าจ้าง ลงชื่อ นายเว็ดชาย บุญชนะนุท ผู้รับจ้าง



จากวันที่ได้รับแจ้งเป็นหนังสือจาก ผู้ว่าจ้างหรือไม่ทำการแก้ไขให้ถูกต้องเรียบร้อยภายในเวลาที่ผู้ว่าจ้างกำหนด ให้ผู้ว่าจ้างมีสิทธิที่จะทำการนั้นเองหรือจ้างผู้อื่นให้ทำงานนั้น โดยผู้รับจ้างต้องเป็นผู้ออกค่าใช้จ่ายเองทั้งสิ้น

ในกรณีเร่งด่วนจำเป็นต้องรีบแก้ไขเหตุชำรุดบกพร่องหรือเสียหายโดยเร็ว และไม่อาจรอให้ผู้รับจ้างแก้ไข ในระยะเวลาที่กำหนดไว้ตามวรรคหนึ่งได้ ผู้ว่าจ้างมีสิทธิเข้าจัดการแก้ไขเหตุชำรุดบกพร่องหรือเสียหายแก่ตัวเอง หรือจ้างผู้อื่นให้ซ่อมแซมความชำรุดบกพร่องหรือเสียหาย โดยผู้รับจ้าง ต้องรับผิดชอบชำระค่าใช้จ่ายทั้งหมด

การที่ผู้ว่าจ้างทำการนั้นเอง หรือจ้างผู้อื่นให้ทำงานนั้นแทนผู้รับจ้าง ไม่ทำให้ผู้รับจ้าง หลุดพ้นจากความรับผิดตามสัญญา หากผู้รับจ้างไม่ชดใช้ค่าใช้จ่ายหรือค่าเสียหายตามที่ผู้ว่าจ้างเรียกร้องผู้ว่าจ้างมีสิทธิบังคับจากหลักประกันการปฏิบัติตามสัญญาได้

#### ข้อ ๙ การจ้างช่วง

ผู้รับจ้างจะต้องไม่เอางานทั้งหมดหรือแต่บางส่วนแห่งสัญญานี้ไปจ้างช่วงอีกทอดหนึ่ง เว้นแต่การจ้างช่วงงานแต่บางส่วนที่ได้รับอนุญาตเป็นหนังสือจากผู้ว่าจ้างแล้ว การที่ผู้ว่าจ้างได้อนุญาตให้จ้างช่วงงานแต่บางส่วนดังกล่าวนี้ ไม่เป็นเหตุให้ผู้รับจ้างหลุดพ้นจาก ความรับผิดหรือพันธะหน้าที่ตามสัญญานี้ และผู้รับจ้างจะยังคงต้องรับผิดในความผิดและความประมาทเลินเล่อของผู้รับจ้างช่วง หรือของตัวแทนหรือลูกจ้างของผู้รับจ้างช่วงนั้นทุกประการ

กรณีผู้รับจ้างไปจ้างช่วงงานแต่บางส่วนโดยฝ่าฝืนความในวรรคหนึ่ง ผู้รับจ้างต้องชำระค่าปรับให้แก่ผู้ว่าจ้างเป็นจำนวนเงินในอัตราร้อยละ ๑๐ (สิบ) ของวงเงินของงานที่จ้างช่วงตามสัญญา ทั้งนี้ ไม่ตัดสิทธิผู้ว่าจ้างในการบอกเลิกสัญญา

#### ข้อ ๑๐ การควบคุมงานของผู้รับจ้าง

ผู้รับจ้างจะต้องควบคุมงานที่รับจ้างอย่างเอาใจใส่ ด้วยประสิทธิภาพและความชำนาญ และในระหว่างทำงานที่รับจ้างจะต้องจัดให้มีผู้แทนซึ่งทำงานเต็มเวลาเป็นผู้รับผิดชอบควบคุมงานของ ผู้รับจ้าง ผู้แทนดังกล่าวจะต้องได้รับมอบอำนาจจากผู้รับจ้าง คำสั่งหรือคำแนะนำต่างๆ ที่ผู้ว่าจ้าง คณะกรรมการตรวจรับพัสดุ ผู้ควบคุมงาน หรือบริษัทที่ปรึกษาที่ผู้ว่าจ้างแต่งตั้ง ได้แจ้งแก่ผู้แทนเช่นว่านั้น ให้ถือว่าเป็นคำสั่งหรือคำแนะนำที่ได้แจ้งแก่ผู้รับจ้าง การแต่งตั้งผู้แทนตามข้อนี้จะต้องทำเป็นหนังสือและต้องได้รับความเห็นชอบเป็นหนังสือ จากผู้ว่าจ้าง การเปลี่ยนตัวหรือแต่งตั้งผู้แทนใหม่จะทำได้หากไม่ได้รับความเห็นชอบ เป็นหนังสือจากผู้ว่าจ้างก่อน

ผู้ว่าจ้างมีสิทธิที่จะขอให้เปลี่ยนตัวผู้แทนตามวรรคหนึ่ง โดยแจ้งเป็นหนังสือไปยังผู้รับจ้าง และผู้รับจ้างจะต้องทำการเปลี่ยนตัวผู้แทนนั้นโดยพลัน โดยไม่คิดค่าจ้างหรือราคาเพิ่มหรืออ้างเป็นเหตุเพื่อขยายอายุสัญญาอันเนื่องมาจากเหตุนี้

#### ข้อ ๑๑ ความรับผิดของผู้รับจ้าง

ผู้รับจ้างจะต้องรับผิดชอบต่ออุบัติเหตุ ความเสียหาย หรือภัยอันตรายใดๆ อันเกิดจาก การปฏิบัติงานของผู้รับจ้าง และจะต้องรับผิดชอบต่อความเสียหายจากการกระทำของลูกจ้างหรือตัวแทน ของผู้รับจ้าง และจากการปฏิบัติงานของผู้รับจ้างช่วงด้วย (ถ้ามี)

ความเสียหายใดๆ อันเกิดแก่งานที่ผู้รับจ้างได้ทำขึ้น แม้จะเกิดขึ้นเพราะเหตุสุดวิสัยก็ตาม ผู้รับจ้างจะต้อง

ลงชื่อ \_\_\_\_\_ ผู้รับจ้าง  
นายสมณต์ ภัลลวิธินันท์

ผู้ปฏิบัติงาน  
นายปิยะพิชญ์ บุญตะบุตร



รับผิดชอบโดยซ่อมแซมให้คืนดีหรือ เปลี่ยนให้ใหม่โดยค่าใช้จ่ายของผู้รับจ้างเอง เว้นแต่ความเสียหายนั้นเกิดจากความผิดของ  
ผู้ว่าจ้าง ทั้งนี้ ความรับผิดชอบของผู้รับจ้างดังกล่าวในข้อนี้จะสิ้นสุดลงเมื่อผู้ว่าจ้างได้รับมอบงานครั้งสุดท้าย ซึ่งหลังจากนั้นผู้รับจ้าง  
คงต้องรับผิดชอบในกรณีชำรุดบกพร่อง หรือความเสียหายดังกล่าวในข้อ ๘ เท่านั้น

ผู้รับจ้างจะต้องรับผิดชอบบุคคลภายนอกในกรณีเสียหายใดๆ อันเกิดจากการปฏิบัติงานของผู้รับจ้าง หรือ  
ลูกจ้างหรือตัวแทนของผู้รับจ้าง รวมถึงผู้รับจ้างช่วง (ถ้ามี) ตามสัญญาฯ นี้ หากผู้ว่าจ้างถูกเรียกร้องหรือฟ้องร้องหรือต้องชดใช้ค่า  
เสียหายให้แก่บุคคลภายนอกไปแล้ว ผู้รับจ้างจะต้อง ดำเนินการใดๆ เพื่อให้มีการว่าต่างแก้ต่างให้แก่ผู้ว่าจ้างโดยค่าใช้จ่ายของ  
ผู้รับจ้างเอง รวมทั้งผู้รับจ้างจะต้องชดใช้ค่าเสียหายนั้นๆ ตลอดจนค่าใช้จ่ายใดๆ อันเกิดจากการถูกเรียกร้องหรือถูกฟ้องร้องให้แก่  
ผู้ว่าจ้างทันที

### ข้อ ๑๒ การจ่ายเงินแก่ลูกจ้าง

ผู้รับจ้างจะต้องจ่ายเงินแก่ลูกจ้างที่ผู้รับจ้างได้จ้างมาในอัตราและตามกำหนดเวลา ที่ผู้รับจ้างได้ตกลงหรือ  
ทำสัญญาไว้ต่อลูกจ้างดังกล่าว

ถ้าผู้รับจ้างไม่จ่ายเงินค่าจ้างหรือค่าทดแทนอื่นใดแก่ลูกจ้างดังกล่าวในวาระหนึ่ง ผู้ว่าจ้างมีสิทธิที่จะเอาเงิน  
ค่าจ้างที่จะต้องจ่ายแก่ผู้รับจ้างมาจ่ายให้แก่ลูกจ้างของผู้รับจ้างดังกล่าว และให้ถือว่าผู้ว่าจ้างได้จ่ายเงินจำนวนนั้นเป็นค่าจ้างให้  
แก่ผู้รับจ้างตามสัญญาแล้ว

ผู้รับจ้างจะต้องจัดให้มีประกันภัยสำหรับลูกจ้างทุกคนที่จ้างมาทำงาน โดยให้ครอบคลุมถึงความรับผิดชอบทั้ง  
ปวงของผู้รับจ้าง รวมทั้งผู้รับจ้างช่วง (ถ้ามี) ในกรณีความเสียหายที่คิดค่าสินไหมทดแทนได้ตามกฎหมาย ซึ่งเกิดจากอุบัติเหตุ  
หรือภัยอันตรายใดๆ ต่อลูกจ้างหรือบุคคลอื่น ที่ผู้รับจ้างหรือผู้รับจ้างช่วงจ้างมาทำงาน ผู้รับจ้างจะต้องส่งมอบกรมธรรม์ประกันภัย  
ดังกล่าว พร้อมทั้งหลักฐานการชำระเบี้ยประกันให้แก่ผู้ว่าจ้างเมื่อผู้ว่าจ้างเรียกร้อง

### ข้อ ๑๓ การตรวจงานจ้าง

ถ้าผู้ว่าจ้างแต่งตั้งคณะกรรมการตรวจรับพัสดุ ผู้ควบคุมงาน หรือบริษัท ที่ปรึกษา เพื่อควบคุมการทำงาน  
ของผู้รับจ้าง คณะกรรมการตรวจ รับพัสดุ ผู้ควบคุมงาน หรือบริษัทที่ปรึกษานั้น มีอำนาจเข้าไปตรวจการงานในโรงงานและ  
สถานที่ก่อสร้างได้ทุกเวลา และผู้รับจ้างจะต้องอำนวยความสะดวกและให้ความช่วยเหลือในการนั้นตามสมควร

การที่มีคณะกรรมการตรวจรับพัสดุ ผู้ควบคุมงาน หรือบริษัทที่ปรึกษานั้น หากทำให้ผู้รับจ้างพ้นความรับ  
ผิดชอบตามสัญญาข้อใดข้อหนึ่งไม่

### ข้อ ๑๔ แบบรูปและรายการละเอียดคลาดเคลื่อน

ผู้รับจ้างรับรองว่าได้ตรวจสอบและทำความเข้าใจในแบบรูปและรายการละเอียดโดยถี่ถ้วนแล้ว  
หากปรากฏว่าแบบรูปและรายการละเอียดนั้นผิดพลาดหรือคลาดเคลื่อน ไปจากหลักการทางวิศวกรรมหรือทางเทคนิค ผู้รับจ้าง  
ตกลงที่จะปฏิบัติตามคำวินิจฉัยของผู้ว่าจ้าง คณะกรรมการตรวจรับพัสดุ ผู้ควบคุมงาน หรือบริษัทที่ปรึกษาที่ผู้ว่าจ้างแต่งตั้ง  
เพื่อให้งานแล้วเสร็จบริบูรณ์ คำวินิจฉัยดังกล่าวให้ถือเป็นที่สุด โดยผู้รับจ้างจะคิดค่าจ้าง ค่าเสียหาย หรือค่าใช้จ่ายใดๆ เพิ่มขึ้น

ลงชื่อ \_\_\_\_\_ ผู้ว่าจ้าง นาย \_\_\_\_\_ ผู้รับจ้าง  
นายมานต์ กัลป์ดิมันท์ นายเชษฐา บุญตะบุตร



จากผู้ว่าจ้างหรือขอขยายอายุสัญญาไม่ได้

#### ข้อ ๑๕ การควบคุมงานโดยผู้ว่าจ้าง

ผู้ว่าจ้างตกลงว่าคุณยกกรรมสิทธิ์ของระดับพัสดุ ผู้ควบคุมงาน หรือบริษัท ให้เป็นของผู้ว่าจ้างเป็นผู้มีอำนาจ มีอำนาจที่จะตรวจสอบและควบคุมงานเพื่อให้เป็นไปตาม สัญญานี้ และมีอำนาจที่จะสั่งให้แก้ไขเปลี่ยนแปลงเพิ่มเติม หรือ ตัดทอนซึ่งงานตามสัญญานี้ หากผู้รับจ้างขัดขืน ไม่ปฏิบัติตาม ผู้ว่าจ้าง คณะกรรมการตรวจ รับพัสดุ ผู้ควบคุมงาน หรือบริษัท ที่ปรึกษา มีอำนาจ ที่จะสั่งให้หยุดการนั้นชั่วคราวได้ ความล่าช้าในกรณีเช่นนี้ ผู้รับจ้างจะถือเป็นเหตุขอขยายระยะเวลา การปฏิบัติงานตามสัญญาหรือเรียกชดเชยค่าเสียหายใดๆ ไม่ได้ทั้งสิ้น

#### ข้อ ๑๖ งานพิเศษและการแก้ไขงาน

ผู้ว่าจ้างมีสิทธิที่จะสั่งเป็นหนังสือให้ผู้รับจ้างทำงานพิเศษซึ่งไม่ได้แสดงไว้หรือรวมอยู่ในเอกสารสัญญานี้ หากงานพิเศษนั้นๆ อยู่ในขอบข่ายทั่วไปแห่งวัตถุประสงค์ของสัญญานี้ นอกจากนี้ ผู้ว่าจ้างยังมีสิทธิสั่งให้เปลี่ยนแปลงหรือแก้ไข แบบรูปและข้อกำหนดต่างๆ ในเอกสารสัญญานี้ด้วย

อัตราค่าจ้างหรือราคาที่กำหนดไว้ในสัญญานี้ ให้กำหนดใช้สำหรับงานพิเศษ หรืองานที่เพิ่มเติมขึ้น หรือ ตัดทอนลงทั้งปวงตามคำสั่งของผู้ว่าจ้าง หากในสัญญานี้ไม่ได้กำหนดไว้ถึงอัตราค่าจ้าง หรือราคาใดๆ ที่จะนำมาใช้สำหรับงาน พิเศษหรืองานที่เพิ่มขึ้นหรือลดลงดังกล่าว ผู้ว่าจ้าง และผู้รับจ้างจะได้ตกลงกันที่จะกำหนดอัตราค่าจ้างหรือราคาที่เพิ่มขึ้นหรือลด ลง รวมทั้งการขยายระยะเวลา (ถ้ามี) กันใหม่เพื่อความเหมาะสม ในกรณีที่ตกลงกันไม่ได้ ผู้ว่าจ้างจะกำหนดอัตราค่าจ้าง หรือราคา ตามแต่ผู้ว่าจ้างจะเห็นว่าเหมาะสมและถูกต้อง ซึ่งผู้รับจ้างจะต้องปฏิบัติงานตามคำสั่งของผู้ว่าจ้างไปก่อนเพื่อมิให้เกิดความเสี ยหายแก่งานที่จ้าง

#### ข้อ ๑๗ ค่าปรับ

หากผู้รับจ้างไม่สามารถทำงานให้แล้วเสร็จภายในเวลาที่กำหนดไว้ในสัญญาและผู้ว่าจ้างยังมีได้บอกเลิก สัญญา ผู้รับจ้างจะต้องชำระค่าปรับให้แก่ผู้ว่าจ้างเป็น จำนวนเงินวันละ ๓๘๘.๐๐ - บาท (สามร้อยแปดสิบแปดบาทถ้วน) และจะต้องชำระค่าใช้จ่ายในการควบคุมงาน (ถ้ามี) ในเมื่อผู้ว่าจ้าง ต้องจ้างผู้ควบคุมงานอีกต่อหนึ่งเป็นจำนวนเงินวันละ ๓๐๐.๐๐ บาท (สามร้อยบาทถ้วน) นับถัดจากวันที่ครบกำหนดเวลาแล้วเสร็จของงานตามสัญญาหรือวันที่ผู้ว่าจ้างได้ขยายเวลา ทำงานให้ จนถึงวันที่ทำงานแล้วเสร็จจริง นอกจากนี้ ผู้รับจ้างยอมให้ผู้ว่าจ้างเรียกค่าเสียหายอันเกิดขึ้นจากการที่ผู้รับจ้างทำงาน ล่าช้าเฉพาะส่วนที่เกินกว่าจำนวนค่าปรับและค่าใช้จ่ายดังกล่าวได้อีกด้วย

ในระหว่างที่ผู้ว่าจ้างยังมีได้บอกเลิกสัญญานั้น หากผู้ว่าจ้างเห็นว่าผู้รับจ้าง จะไม่สามารถปฏิบัติตามสัญญา ต่อไปได้ ผู้ว่าจ้างจะใช้สิทธิบอกเลิกสัญญาและใช้สิทธิตามข้อ ๑๘ ก็ได้ และถ้าผู้ว่าจ้างได้แจ้งข้อเรียกร้องไปยังผู้รับจ้างเมื่อครบ กำหนดเวลาแล้วเสร็จของงานขอให้ชำระค่าปรับแล้ว ผู้ว่าจ้างมีสิทธิที่จะปรับผู้รับจ้างจนถึงวันบอกเลิกสัญญาได้อีกด้วย

#### ข้อ ๑๘ สิทธิของผู้ว่าจ้างภายหลังบอกเลิกสัญญา

ในกรณีที่ผู้ว่าจ้างบอกเลิกสัญญา ผู้ว่าจ้างอาจทำงานนั้นเองหรือว่าจ้างผู้อื่นให้ทำงานนั้นต่อจนแล้วเสร็จ

ลงชื่อ นายสุกานต์ กัลป์ดิษฐ์ นายวิเชตชัย บุญพระบุตร



ก็ได้ ผู้ว่าจ้างหรือผู้รับจ้างทำงานนั้นต้องมีสิทธิใช้เครื่องใช้ในการก่อสร้าง สิ่งที่สร้างขึ้นชั่วคราวสำหรับงานก่อสร้าง และวัสดุต่างๆ ซึ่งเห็นว่าจะต้องสงวนเอาไว้เพื่อการปฏิบัติงานตามสัญญา ตามที่จะเห็นสมควร

ในกรณีดังกล่าว ผู้ว่าจ้างมีสิทธิริบหรือบังคับจากหลักประกันการปฏิบัติตามสัญญาทั้งหมด หรือบางส่วน ตามแต่จะเห็นสมควร นอกจากนั้น ผู้รับจ้างจะต้องรักษามูลค่าเดิมของทรัพย์สินที่มอบหมายโดยผู้ว่าจ้างไว้ตามสัญญา รวมทั้งค่าใช้จ่ายที่เพิ่มขึ้น ในการทำงานนั้นต่อไปแล้วเสร็จตามสัญญา ตลอดจนค่าใช้จ่ายในการควบคุมงานเพิ่ม (ถ้ามี) ซึ่งผู้ว่าจ้างจะหัก เอาจากเงินประกันผลงานหรือจำนวนเงินใดๆ ที่จะจ่ายให้แก่ผู้รับจ้างก็ได้

#### ข้อ ๑๙. การบังคับค่าปรับ ค่าเสียหาย และค่าใช้จ่าย

ในกรณีที่ผู้รับจ้างไม่ปฏิบัติตามสัญญาข้อหนึ่งข้อใดด้วยเหตุใดๆ ก็ตาม จนเป็นเหตุให้เกิดค่าปรับ ค่าเสียหาย หรือค่าใช้จ่ายแก่ผู้ว่าจ้าง ผู้รับจ้างต้องชดเชยค่าปรับ ค่าเสียหาย หรือค่าใช้จ่ายดังกล่าวให้แก่ผู้ว่าจ้างโดยสิ้นเชิงภายใน กำหนด ๑๕ (สิบห้า) วัน นับถัดจากวันที่ได้รับแจ้งเป็นหนังสือจากผู้ว่าจ้าง หากผู้รับจ้างไม่ชดเชยให้ถูกต้องครบถ้วนภายในระยะเวลาดังกล่าวให้ผู้ว่าจ้างมีสิทธิที่จะหักเอาจากจำนวนเงินค่าจ้างที่ต้องชำระ หรือจากเงินประกันผลงาน ของผู้รับจ้าง หรือบังคับ จากหลักประกันการปฏิบัติตามสัญญาได้ทันที

หากค่าปรับ ค่าเสียหาย หรือค่าใช้จ่ายที่บังคับจากเงินค่าจ้างที่ต้องชำระ เงินประกันผลงาน หรือหลักประกันการปฏิบัติตามสัญญาแล้วยังไม่เพียงพอ ผู้รับจ้างยินยอมชำระส่วนที่เหลือ ที่ยังขาดอยู่จนครบถ้วนตามจำนวนค่าปรับ ค่าเสียหาย หรือค่าใช้จ่ายนั้น ภายในกำหนด ๑๕ (สิบห้า) วัน นับถัดจากวันที่ได้รับแจ้งเป็นหนังสือจากผู้ว่าจ้าง

หากมีเงินค่าจ้างตามสัญญาที่หักไว้จ่ายเป็นค่าปรับ ค่าเสียหาย หรือค่าใช้จ่ายแล้วยังเหลืออยู่อีกเท่าใด ผู้ว่าจ้างจะคืนให้แก่ผู้รับจ้างทั้งหมด

#### ข้อ ๒๐ การทำบริเวณก่อสร้างให้เรียบร้อย

ผู้รับจ้างจะต้องรักษาบริเวณสถานที่ปฏิบัติงานตามสัญญานี้ รวมทั้งโรงงานหรือ สิ่งอำนวยความสะดวกในการทำงานของผู้รับจ้าง ลูกจ้าง ตัวแทน หรือผู้รับจ้างช่วง (ถ้ามี) ให้สะอาด ปลอดภัย และมีประสิทธิภาพในการใช้งานตลอด ระยะเวลาการจ้าง และเมื่อทำงานเสร็จสิ้นแล้วจะต้องขนย้ายบรรดาเครื่องใช้ในการทำงานรวมทั้งวัสดุ ขยะมูลฝอย และสิ่ง ก่อสร้างชั่วคราวต่างๆ (ถ้ามี) ทั้งจะต้องกลับเกี่ยพื้นดินให้เรียบร้อยเพื่อให้บริเวณทั้งหมดอยู่ในสภาพที่สะอาดและใช้การได้ทันที

#### ข้อ ๒๑ การงดหรือลดค่าปรับ หรือการขยายเวลาปฏิบัติงานตามสัญญา

ในกรณีที่มีเหตุเกิดจากความผิดหรือความบกพร่องของฝ่ายผู้ว่าจ้าง หรือเหตุสุดวิสัย หรือเกิดจาก พฤติการณ์อันหนึ่งอันใดที่ผู้รับจ้างไม่ต้องรับผิดชอบตามกฎหมาย หรือเหตุอื่นตามที่กำหนด ในกฎกระทรวง ซึ่งออกตามความใน กฎหมายว่าด้วยการจัดซื้อจัดจ้างและการบริหารพัสดุภาครัฐ ทำให้ผู้รับจ้างไม่สามารถทำงานให้แล้วเสร็จตามเงื่อนไขและกำหนด เวลาแห่งสัญญานี้ได้ ผู้รับจ้างจะต้องแจ้งเหตุหรือพฤติการณ์ดังกล่าวพร้อมหลักฐานเป็นหนังสือให้ผู้ว่าจ้างทราบ เพื่อของดหรือ ลดค่าปรับ หรือขยายเวลาทำงานออกไปภายใน ๑๕ (สิบห้า) วันนับถัดจากวันที่เหตุอันสุดวิสัย หรือตามที่กำหนดในกฎ กระทรวงดังกล่าว แล้วแต่กรณี

ถ้าผู้รับจ้างไม่ปฏิบัติให้เป็นไปตามความในวรรคหนึ่ง ให้ถือว่าผู้รับจ้างได้ละสิทธิเรียกร้องในการที่จะขอ

ลงชื่อ \_\_\_\_\_ ผู้รับจ้าง ลงชื่อ \_\_\_\_\_ ผู้รับจ้าง  
นายกานต์ กัลปดิษฐ์ นายเชิดชาย บุณยะบุตร

ลงชื่อ \_\_\_\_\_ ลงชื่อ \_\_\_\_\_





งตหรือลดค่าปรับ หรือขยายเวลาทำงานออกไปโดยไม่มีเงื่อนไขใดๆ ทั้งสิ้น เว้นแต่ กรณีเหตุเกิดจากความผิดหรือความบกพร่องของฝ่ายผู้ว่าจ้าง ซึ่งมีหลักฐานชัดเจน หรือผู้ว่าจ้างทราบดี อยู่แล้วตั้งแต่ต้น

การงตหรือลดค่าปรับ หรือขยายกำหนดเวลาทำงานตามวรรคหนึ่ง อยู่ในดุลพินิจของผู้ว่าจ้างที่จะพิจารณาดูตามที่เห็นสมควร

**ข้อ ๒๒. การใช้เรือไทย**

ในการปฏิบัติตามสัญญาฯ หากผู้รับจ้างจะต้องส่งหรือนำของเข้ามาจากต่างประเทศรวมทั้งเครื่องมือและอุปกรณ์ที่ต้องนำเข้ามาเพื่อปฏิบัติงานตามสัญญา ไม่ว่าผู้รับจ้างจะเป็นผู้นำของเข้ามาเองหรือนำเข้ามาโดยผ่านตัวแทนหรือบุคคลอื่นใด ถ้าสิ่งของนั้นต้องนำเข้ามาโดยทางเรือในเส้นทางเดินเรือที่มีเรือไทยเดินอยู่และสามารถให้บริการรับขนได้ตามที่รัฐมนตรีว่าการกระทรวงคมนาคมประกาศกำหนด ผู้รับจ้างต้องจัดการให้สิ่งของดังกล่าวบรรทุกโดยเรือไทยหรือเรือที่มีสิทธิเช่นเดียวกับเรือไทยจากต่างประเทศมายังประเทศไทยเว้นแต่จะได้รับอนุญาตจากกรมเจ้าท่าก่อนบรรทุกของนั้นลงเรืออื่นที่มีไปเรือไทยหรือเป็นของที่รัฐมนตรีว่าการกระทรวงคมนาคมประกาศยกเว้นให้บรรทุกโดยเรืออื่นได้ ทั้งนี้ ไม่ว่าการส่งหรือนำเข้าสิ่งของดังกล่าวจากต่างประเทศจะเป็นแบบใด

ในการส่งมอบงานตามสัญญาฯ ให้แก่ผู้ว่าจ้าง ถ้างานนั้นมีสิ่งของตามวรรคหนึ่ง ผู้รับจ้างจะต้องส่งมอบใบตราส่ง (Bill of lading) หรือสำเนาใบตราส่งสำหรับของนั้น ซึ่งแสดงว่าได้บรรทุกมาโดยเรือไทยหรือเรือที่มีสิทธิเช่นเดียวกับเรือไทยให้แก่ผู้ว่าจ้างพร้อมกับการส่งมอบงานด้วย

ในกรณีที่สิ่งของดังกล่าวไม่ได้บรรทุกจากต่างประเทศมายังประเทศไทยโดยเรือไทยหรือเรือที่มีสิทธิเช่นเดียวกับเรือไทย ผู้รับจ้างต้องส่งมอบหลักฐานซึ่งแสดงว่าได้รับอนุญาตจากกรมเจ้าท่า ให้บรรทุกของโดยเรืออื่นได้หรือหลักฐานซึ่งแสดงว่าได้ชำระค่าธรรมเนียมพิเศษ เนื่องจากการไม่บรรทุกของโดยเรือไทยตามกฎหมาย ว่าด้วยการส่งเสริมการพาณิชย์แล้วอย่างใดอย่างหนึ่งแก่ผู้ว่าจ้างด้วย

ในกรณีที่ผู้รับจ้างไม่ส่งมอบหลักฐานอย่างใดอย่างหนึ่งดังกล่าวในวรรคสองและวรรคสามให้แก่ผู้ว่าจ้างแต่จะขอส่งมอบงานดังกล่าวให้ผู้ว่าจ้างก่อนโดยยังไม่รับชำระเงินค่าจ้าง ผู้ว่าจ้างมีสิทธิรับงานดังกล่าวไว้ก่อน และชำระเงินค่าจ้างเมื่อผู้รับจ้างได้ปฏิบัติถูกต้องครบถ้วนดังกล่าวแล้วได้

**ข้อ ๒๓. มาตรฐานฝีมือช่าง**

ผู้รับจ้างตกลงเป็นเงื่อนไขสำคัญว่า ผู้รับจ้างจะต้องมีและใช้ผู้ผ่านการทดสอบมาตรฐานฝีมือช่างจาก..... หรือผู้มีวุฒิบัตรระดับ ปวช. ปวส. และปวท. หรือเทียบเท่าจากสถาบันการศึกษาที่ ก.พ. รับรองให้เข้ารับราชการได้ในอัตราไม่ต่ำกว่าร้อยละ ๕ (ห้า) ของแต่ละสาขาช่าง แต่จะต้องมีช่างจำนวนอย่างน้อย ๑ (หนึ่ง) คน ในแต่ละสาขาช่างดังต่อไปนี้

- ๒๓.๑ ช่างโยธา
- ๒๓.๒ ช่างก่อสร้าง

ผู้รับจ้างจะต้องจัดทำบัญชีแสดงจำนวนช่างทั้งหมดโดยจำแนกตามแต่ละสาขาช่างและ ระดับช่าง พร้อมกับระบุรายชื่อช่างผู้ผ่านการทดสอบมาตรฐานฝีมือช่างหรือผู้มีวุฒิบัตรดังกล่าวในวรรคหนึ่งนำมาแสดงพร้อมหลักฐานต่างๆ ต่อคณะกรรมการตรวจรับพัสดุหรือผู้ควบคุมงาน ก่อนเริ่มลงมือทำงาน และพร้อมที่จะให้ผู้ว่าจ้างหรือเจ้าหน้าที่ของ

นางสาวกานต์ กัลปดิษฐ์

นายสุจิตชาย บุญตะบุตร



ผู้ว่าจ้างตรวจสอบคู่ได้ตลอด เวลาการทำงานตามสัญญาของผู้รับจ้าง

#### ข้อ ๒๔. การปรับราคาค่าจ้าง

ผู้ว่าจ้างและผู้รับจ้าง ตกลงกันให้ใช้สัญญาปรับราคาได้ สักขัตติยคณณกบถของจังหวัดสมุทรปราการเป็นการนำสูตร Escalation Factor (K) มาใช้คำนวณราคาค่างานที่เปลี่ยนแปลงไป โดยวิธีการต่อไปนี้ ตามเงื่อนไข หลักเกณฑ์ สูตร และวิธีคำนวณที่ให้กับสัญญาแบบปรับราคาได้ตามมติคณะรัฐมนตรีเมื่อวันที่ ๒๒ สิงหาคม ๒๕๓๒ เรื่องการพิจารณาช่วยเหลือผู้ประกอบการอาชีพงานก่อสร้าง ตามหนังสือสำนักเลขาธิการคณะรัฐมนตรี ที่ นร ๐๒๐๓/ว ๑๐๙ ลงวันที่ ๒๔ สิงหาคม ๒๕๓๒

สูตรการปรับราคา (สูตรค่า K) จะต้องคงที่ที่ระดับที่กำหนดไว้ในวันแล้วเสร็จตามที่กำหนดไว้ในสัญญา หรือภายในระยะเวลาที่ ผู้ว่าจ้าง ได้ขยายออกไป โดยจะใช้สูตรของทางราชการที่ได้ระบุตามภาคผนวก ๕

สัญญานี้ทำขึ้นเป็นสองฉบับ มีข้อความถูกต้องตรงกัน คู่สัญญาได้อ่านและเข้าใจข้อความ โดยละเอียดตลอดแล้ว จึงได้ลงลายมือชื่อ พร้อมทั้งประทับตรา (ถ้ามี) ไว้เป็นสำคัญต่อหน้าพยาน และคู่สัญญาต่างยึดถือไว้ฝ่ายละหนึ่งฉบับ

(ลงชื่อ).....ผู้ว่าจ้าง

(นายกานต์ กัสสิ์ตินันท์)

(ลงชื่อ).....ผู้รับจ้าง

(นายเชิดชาย บุญคุ้ม)



(ลงชื่อ).....พยาน

(นางสาวมยุรี เดชพันธ์)

(ลงชื่อ).....พยาน

(นางนิตากร โคตรวันทา)

เลขที่โครงการ ๖๗๐๖๙๕๗๕๕๖๓

เลขคูม.สัญญา ๖๗๐๗๒๐๒๐๐๘๔



โครงการก่อสร้างป้ายโรงเรียนหนองบัววิศิษฏ์  
ตำบลหนองบัววิ อำเภอพิบูลย์รักษ์ จังหวัดอุดรธานี  
องค์การบริหารส่วนจังหวัดอุดรธานี

ส่งชื่อ นายกานต์ กัลป์ดิษฐ์ ผู้รับจ้าง นายเชิดชาย บุญชนะบุตร  
ส่งชื่อ มงคลธรรมบุรี เดชทับดี ผู้รับจ้าง (นางสาวไฉฉวย โคตรกันทา)



ชื่อ: นายสมานการ  
ตำแหน่ง: กรรมการ  
เลขที่: ๒๕๕๖

ทิศเหนือ



หมายเลข

1. อาคารเรียน ก
2. อาคารเรียน ข
3. อาคารเรียน ค
4. อาคารเรียน 108
5. บ้านพัก โรงเรียน
6. ห้องน้ำ ห้องส้วม
7. ศาลา
8. บ้านพักครู
9. โรงอาหาร 100/27
10. หอประชุม
11. หอสมุด
12. อาคารเรียน 4/12

ผังบริเวณโรงเรียนหนองบัวสีวิทย์าคม

SCALE 1:75

ลงชื่อ นายสุภาวดี กอปลัดนันท์ ผู้ร่างผัง  
 ลงชื่อ นายเชษฐา บุญตะบุตร ผู้รับจ้าง  
 นายธรรมวุฒิ เทชพันธ์ นายช่าง  
 นางสาวนิตากร โคตรจักรวาล



หมายเลข

ตำแหน่งที่จัดตั้งสามารถเปลี่ยนแปลงได้ให้อยู่ในดุลยพินิจ  
 ของช่างควบคุมงานและคณะกรรมการตรวจรับพัสดุ  
 ตั้งอยู่ในพื้นที่ปรับปรุงซ่อมแซม และต้องมีปริมาณงาน ไม่น้อยกว่าที่กำหนด

ลงชื่อ: .....ผู้อำนวยการ  
 ลงชื่อ: .....วิศวกร  
 ลงชื่อ: .....ช่างเทคนิค

 กรมส่งเสริมการปกครองส่วนท้องถิ่น สำนักงานส่งเสริมการปกครองส่วนท้องถิ่น กรุงเทพมหานคร	อนุมัติ ..... 1 .....
	อนุมัติ ..... 1 .....





แปลนหน้า  
Scale 1:25



หน้า elevation  
Scale 1:25

(ชื่อ) .....  
 (นามสกุล) .....  
 (ชื่อ) .....  
 (นามสกุล) .....



ชื่อ (Name):  
 ตำแหน่ง (Position):  
 (ตำแหน่ง) (ตำแหน่ง)  
 (ตำแหน่ง) (ตำแหน่ง)



ลงชื่อ นาย... นายเจตชาย... ผู้รับคำสั่ง  
 นาย... นายเจตชาย... นาย...  
 นาย... นายเจตชาย... นาย...  
 นาย... นายเจตชาย... นาย...

การยื่นคำร้องให้โอน 51.08 ไร่ ของกรมโยธาธิการและผังเมือง  
 เขตดุสิต กรุงเทพมหานคร ไปเป็นของจังหวัด...

สำนักงานโยธาธิการและผังเมือง  
 กรุงเทพมหานคร 10200

สำนักงานโยธาธิการและผังเมือง  
 กรุงเทพมหานคร 10200

สำนักงานโยธาธิการและผังเมือง

กรมโยธาธิการและผังเมือง

จังหวัด.....  
 ตำบล.....อำเภอ.....จังหวัด.....  
 องค์การบริหารส่วนจังหวัดอุบลราชธานี

ขอขอยุติอำนาจ  
 1/25

ลงชื่อ นายถาวรศักดิ์ กิติยรัตน์ ผู้ว่าราชการจังหวัดอุบลราชธานี  
 ลงชื่อ นางดาวรุ่ง เชนพันธ์ พยาน ลงชื่อ นายวิชาญ บุณยะบุตร ผู้รับคำ  
 ลงชื่อ นายวิชาญ บุณยะบุตร พยาน ลงชื่อ นายวิชาญ บุณยะบุตร พยาน



	กรมโยธาธิการและผังเมือง กรุงเทพมหานคร	กรมโยธาธิการและผังเมือง กรุงเทพมหานคร	กรมโยธาธิการและผังเมือง กรุงเทพมหานคร	กรมโยธาธิการและผังเมือง กรุงเทพมหานคร	กรมโยธาธิการและผังเมือง กรุงเทพมหานคร
กรมโยธาธิการและผังเมือง กรุงเทพมหานคร	กรมโยธาธิการและผังเมือง กรุงเทพมหานคร	กรมโยธาธิการและผังเมือง กรุงเทพมหานคร	กรมโยธาธิการและผังเมือง กรุงเทพมหานคร	กรมโยธาธิการและผังเมือง กรุงเทพมหานคร	กรมโยธาธิการและผังเมือง กรุงเทพมหานคร

(ลงชื่อ) .....  
 (ลงชื่อ) .....  
 (ลงชื่อ) .....

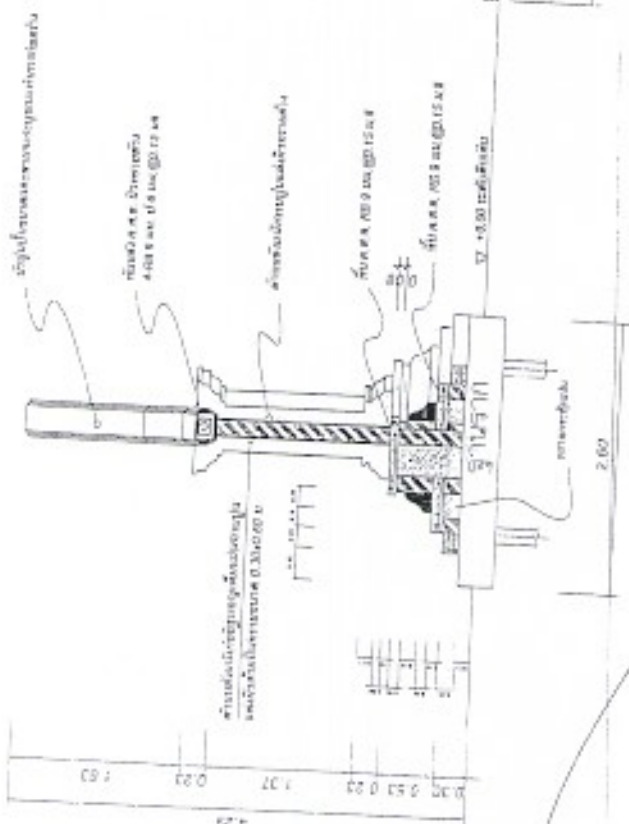

รูปถ่าย A  
Scale 1:1

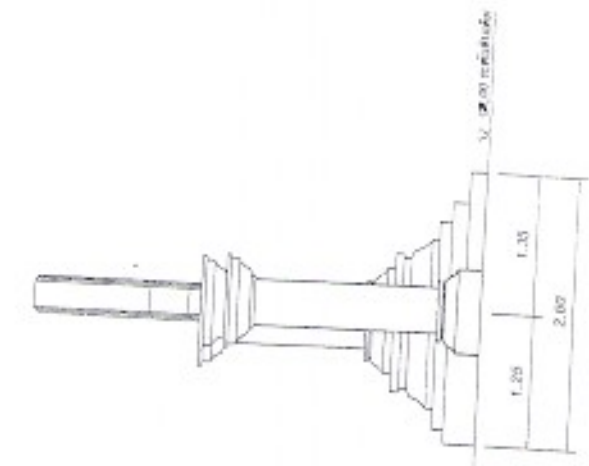

รูปถ่ายข้างซ้าย  
Scale 1:2

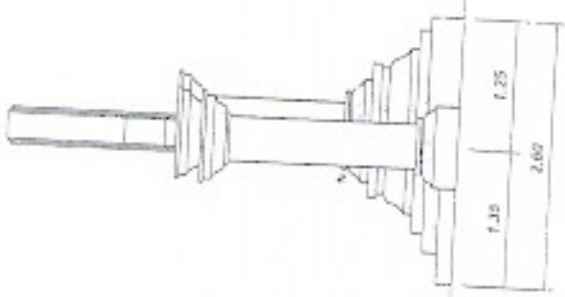

รูปถ่ายข้างขวา  
Scale 1:2

ลงชื่อ นายกานต์ กอปลิบันท์  
ค.ชื่อ นายสุวิทย์ เตชะพันธ์  
ผู้ว่าราชการจังหวัด  
ลงชื่อ นายเชิดชาย นุญชะบุตร  
นายก อบจ. (นครพนม)  
ลงชื่อ นายอภิสิทธิ์ (โคตรวันทา)  
นายก อบจ. (นครพนม)



นาย.....  
นาย.....

	นาย..... นาย..... นาย.....	นาย..... นาย..... นาย.....	นาย..... นาย..... นาย.....
	นาย..... นาย..... นาย.....	นาย..... นาย..... นาย.....	นาย..... นาย..... นาย.....



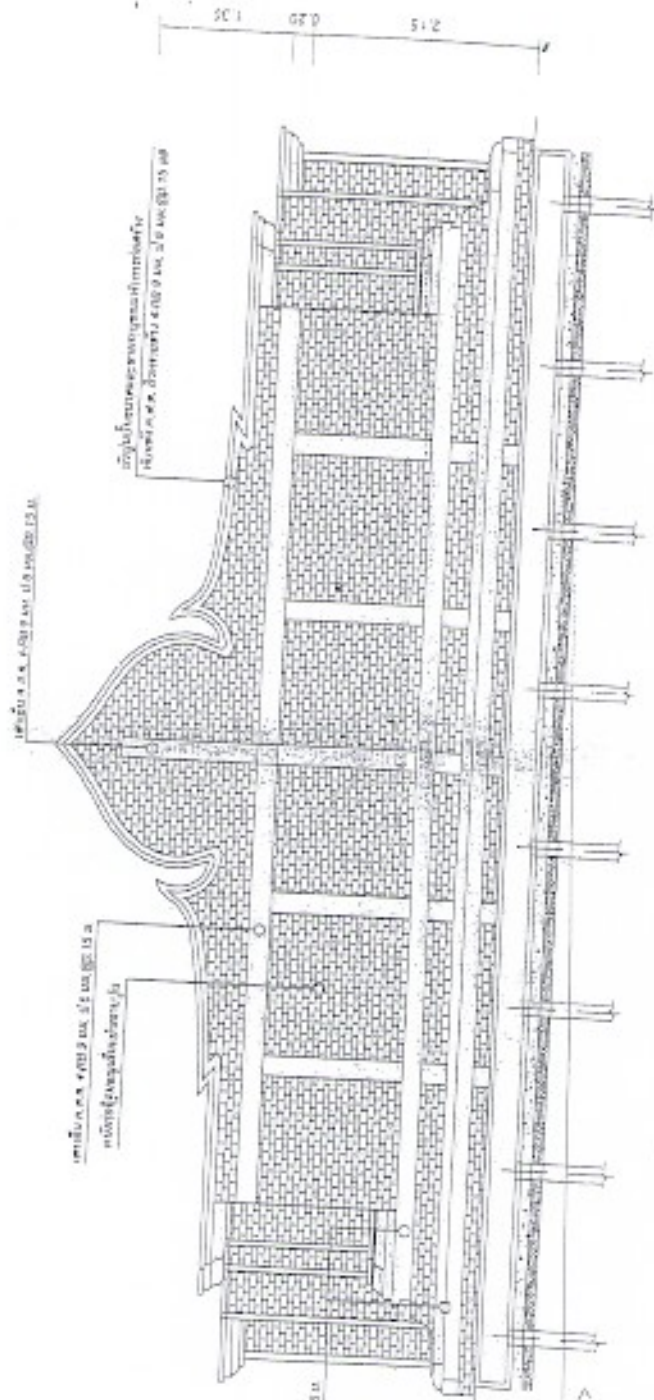

รูปด้านหน้าของโครงการ

อนุมัติ:   
 (ชื่อ) วิเศษธรรมสาร  
 (ตำแหน่ง) วิศวกร  
 (วันที่) ๑๖/๑๑/๖๖

 ๒๕๖๖ ๒๕๖๖	๒๕๖๖ ๒๕๖๖	๒๕๖๖ ๒๕๖๖	๒๕๖๖ ๒๕๖๖
	๒๕๖๖ ๒๕๖๖	๒๕๖๖ ๒๕๖๖	๒๕๖๖ ๒๕๖๖

ลายมือ: นายแพทย์ กลปดบง  
 ตำแหน่ง: นายแพทย์  
 ลายมือ: นางสาวสุวิมล ใจดี  
 ตำแหน่ง: นางสาวสุวิมล ใจดี



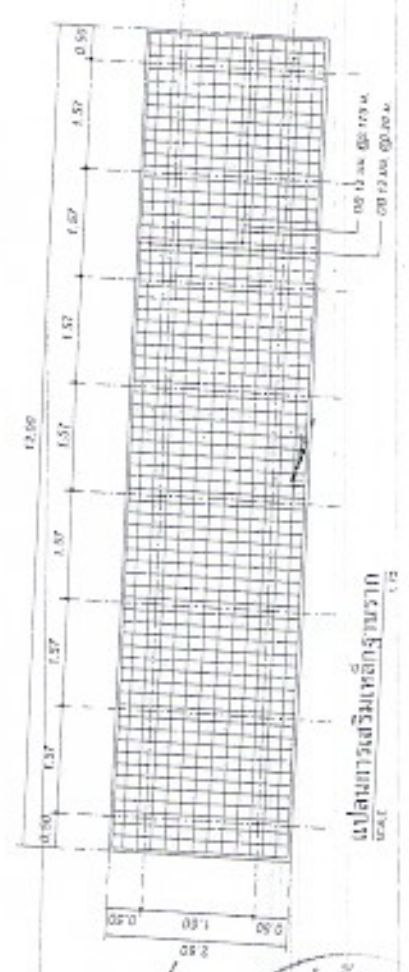
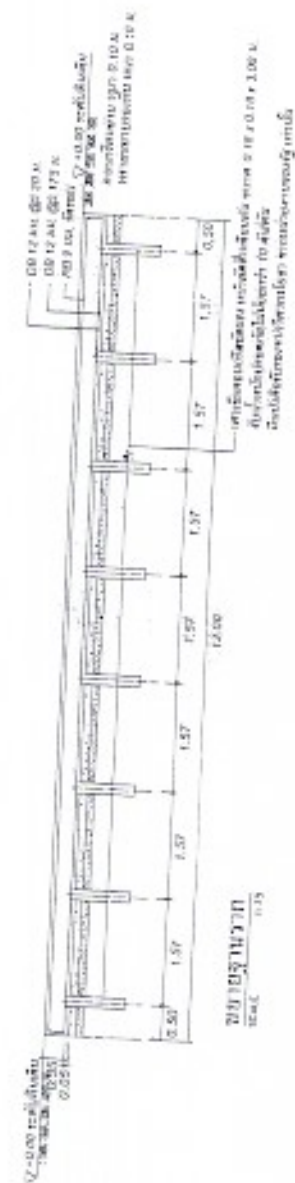
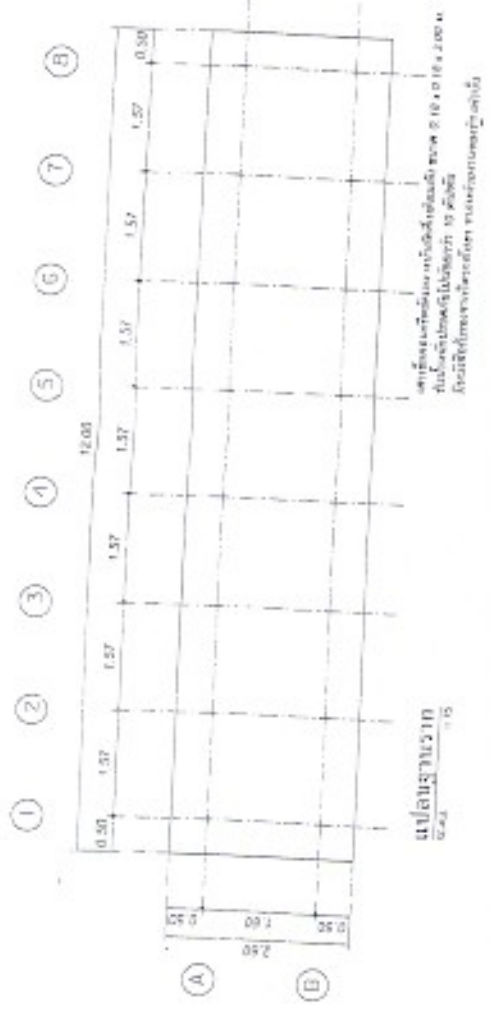

วิศวกร  
 วิศวกร  
 วิศวกร

ชื่อ	ตำแหน่ง	ชื่อ	ตำแหน่ง
นาย ก. ก.	วิศวกร	นาย ข. ข.	วิศวกร
นาย ค. ค.	วิศวกร	นาย ง. ง.	วิศวกร

ลงชื่อ นาย ก. ก. ตำแหน่ง วิศวกร ลงชื่อ นาย ข. ข. ตำแหน่ง วิศวกร  
นาย ก. ก. นาย ข. ข.  
 ลงชื่อ นาย ค. ค. ตำแหน่ง วิศวกร ลงชื่อ นาย ง. ง. ตำแหน่ง วิศวกร  
นาย ค. ค. นาย ง. ง.



รายละเอียดประกอบแบบเพิ่มเติม

โครงการก่อสร้างป้าย โรงเรียนหนองบัวสีวิทยาคม ตำบลหนองบัวสี อำเภอพิบูลมังสาหาร จังหวัดอุบลราชธานี

ให้ใช้พัสดุส่งเสริมการผลิตภายในประเทศไม่น้อยกว่าร้อยละหกสิบของพัสดุที่จะใช้ในงานก่อสร้าง ตามกฎกระทรวงกำหนดพัสดุ และวิธีการจัดจ้างพัสดุที่รัฐต้องการส่งเสริมหรือสนับสนุน (ฉบับที่ ๒) พ.ศ.๒๕๖๓ ให้ไว้ ณ วันที่ ๘ ธันวาคม ๒๕๖๓

(๒) การจัดจ้างงานก่อสร้าง ให้หน่วยงานของรัฐกำหนดรายละเอียดในแบบรูปรายการงานก่อสร้างว่า "ให้ใช้พัสดุส่งเสริมการผลิตภายในประเทศไม่น้อยกว่าร้อยละหกสิบของพัสดุที่จะใช้ในงานก่อสร้าง" และดำเนินการตามเงื่อนไข ดังต่อไปนี้

(ก) ให้หน่วยงานของรัฐใช้เหล็กหรือเหล็กกล้าที่เป็นพัสดุส่งเสริมการผลิตภายในประเทศก่อน ซึ่งต้องไม่น้อยกว่าร้อยละเก้าสิบของมูลค่าหรือปริมาณเหล็กกล้าที่ใช้ในงานก่อสร้างทั้งหมดในครั้งนั้น

(ข) หากการใช้เหล็กหรือเหล็กกล้าตาม (ก) ยังไม่ครบร้อยละของมูลค่าหรือปริมาณที่กำหนดให้ใช้พัสดุส่วนเสริมการผลิตภายในประเทศ ให้หน่วยงานของรัฐใช้พัสดุส่งเสริมการผลิตภายในประเทศประเภทอื่นให้ครบตามร้อยละของมูลค่าหรือปริมาณที่กำหนดไว้

ในกรณีที่ไม่สามารถใช้พัสดุส่งเสริมการผลิตภายในประเทศได้ตามอัตราที่กำหนด หน่วยงานของรัฐต้องได้รับอนุมัติจากผู้มีอำนาจเหนือขึ้นไปหนึ่งชั้นก่อน

ลงชื่อ ..... ประธานกรรมการ

( นายสมาน ชื่นชัยภูมิ )

ผู้อำนวยการกองช่าง

ลงชื่อ ..... กรรมการ

( นายนิคม สมน้อย )

หัวหน้าฝ่ายควบคุมการก่อสร้าง

ลงชื่อ ..... กรรมการ

( นายวรากร บุรากร )

หัวหน้าฝ่ายวิศวกรรมโยธา

ลงชื่อ ..... ผู้จ้าง ลงชื่อ ..... ผู้รับจ้าง

นายอนันต์ กัลป์ดิษฐ์ นายเชิดชาย บุตุตะบุตร

ลงชื่อ ..... นาย ..... พยาบาล

คุณธรรม (รี เตชพันธ์)

นางนันทนา ไชยวิภา



บัญชีแสดงปริมาณเงินงาน ค่าวัสดุก่อสร้าง ( B.O.Q. )

บัญชีรายละเอียดปริมาณงาน เพื่อประกอบการเสนอราคาจ้างเหมา โครงการก่อสร้างบ้าน

โรงเรียนหนองบัวสีวิไลจคม ตำบลหนองบัวสี อำเภอพิบูลย์รักษ์ จังหวัดอุดรธานี

ลำดับ	รายการ	จำนวน	หน่วย	ราคาวัสดุตั้งของ		คำนวณ		ค่าวัสดุ / ค่าแรง	หมายเหตุ
				ราคาต่อหน่วย	จำนวนเงิน	ราคาต่อหน่วย	จำนวนเงิน		
1	งานปูน	56.00	ตร.ม.	-	99.00	5,544.00		5,544.00	
	งานปรับพื้นที่	62.00	ตร.ม.	-	168.00	10,416.00		10,416.00	
	งานดินลูกรังถมกลับ								
รวม ( 1 )									
2	งานโครงสร้างค.ส.บ.	5.00	ตร.ม.	495.00	104.00	520.00		2,995.00	
	พรมคอนกรีต	4.00	ตร.ม.	1,610.00	426.00	1,704.00		8,144.00	
	เสาเข็มคอนกรีต	13.00	ตร.ม.	2,158.88	327.00	4,251.00		32,316.44	
	คาน้ำ	10.00	ตร.ม.	-	139.00	1,390.00		1,390.00	
	คาน้ำ	16.00	ตร.ม.	565.60	320.00	5,120.00		14,169.60	
	คาน้ำ	9.00	ตร.ม.	470.59	-	-		4,235.31	
	คาน้ำ	57.72	ตร.ม.	29.00	4.40	253.97		1,927.85	
	คาน้ำ	199.60	ตร.ม.	29.00	4.40	878.24		6,666.64	



หน้าผู้ควบคุมเจ้าที่  
หน้าผู้ควบคุมเจ้าที่

ลำดับ	รายการ	จำนวน	หน่วย	ราคาวัสดุของ		ค่าแรง		ค่าวัสดุ / ค่าแรง	หมายเหตุ
				ราคาต่อหน่วย	จำนวนเงิน	ราคาต่อหน่วย	จำนวนเงิน		
	- เหล็ก DB ขนาด Dia. 12 มม. ตลอดหลัก	310.80	กก.	28.00	8,702.40	4.40	1,367.52	10,069.92 -	
	รวม ( 2 )	8.00	กก.	33.65	269.20	-	-	269.20 -	
3	บานพับ							82,183.96 -	
	พื้นผิวทราซัง	26.00	ตร.ม.	390.00	10,140.00	104.00	2,704.00	12,844.00	
	ปูนชั้นอุกมันไคทราซัง	48.00	ม.	170.00	8,160.00	80.00	3,840.00	12,000.00 -	
	รวม ( 3 )							24,844.00	
4	บานพับ								
	ผนังอิฐมวลเบาเคลือบ	26.00	ตร.ม.	350.00	9,100.00	167.00	4,352.00	13,442.00	
	ผนังผิวทราซัง	66.00	ตร.ม.	300.00	19,800.00	128.00	8,448.00	28,248.00	
	ปูนฉาบหน้าทราซัง 0.30 x 0.60 ม. ขนาด 0.075 ม.	136.00	ตร.ม.	180.00	24,480.00	121.00	15,456.00	40,936.00 -	
	ปูนทับผิวทราซังโดยรอบ ตามแบบ	12.00	ม.	1,100.00	13,200.00	100.00	1,200.00	14,400.00 -	
	ผู้ผลิตปูนพื้นผิวทราซังตามแบบ	16.00	ม.	400.00	6,400.00	80.00	1,280.00	7,680.00	
	รวม ( 4 )							104,706.00	
5	บานพับ								
	งานสีผนังทาสีผนังทราซัง	65.00	ตร.ม.	40.00	2,600.00	34.00	2,210.00	4,810.00	
	รวม ( 5 )							4,810.00	
6	บานพับ								
	งานติดตั้งบานพับเหล็กที่ประตูของโถงรถม้า ขนาด 10 นิ้ว	106.00	ตัว	450.00	47,700.00	50.00	5,300.00	53,000.00	



Handwritten signatures and initials in the right margin of the table.

ลำดับ	รายละเอียด	จำนวน	หน่วย	ราคาต่อสิ่งของ		จำนวนเงิน		ค่าวัสดุ / ค่าแรง	หมายเหตุ
				ราคาต่อหน่วย	จำนวนเงิน	ราคาต่อหน่วย	จำนวนเงิน		
	ป้ายตราสัญลักษณ์กล้องโทรทรรศน์ ๑ 1.00 ม. ของ.บ. (โพสท์ราคา)	1.00	ดวง	11,000.00	11,000.00			11,000.00	
	รวม ( 6 )							64,000.00	
	รวมค่างาน (1)+(2)+(3)+(4)+(5)+(6)							296,503.96	
	รวม							296,503.96	
	FACTOR F							1,3091	
	รวมราคาทำก่อสร้างเป็นเงินทั้งสิ้น							388,153.33	
	รวมราคาทำก่อสร้างเป็นเงินทั้งสิ้น ( เบื้อง )							388,000.00	
	คำอธิบาย ( ส่วนแทนแปลพิมพ์แผ่นป้าย )								

ขอแจ้งว่า จะทำการส่งมอบพัสดุของหรือของงาน ให้ถึงองค์การวิทยุส่วนจังหวัดอุตรดิตถ์ตามที่ ตามรายละเอียดปริมาณ แผนงานดังกล่าวข้างต้น ถูกต้องและครบถ้วนบริบูรณ์ได้



(ลงชื่อ) .....  
 ( นายวิเศษ บุญตระกูล )  
 หัวหน้าผู้จัดการ



ส่งชื่อ นาย..... ผู้รับจ้าง ลงชื่อ นายวิเศษ บุญตระกูล  
 ลงชื่อ นาย..... ลงชื่อ นาย.....

..... (๑๕๕)  
 ..... (๑๕๖)  
 ..... (๑๕๗)

ใบเสนอราคาจ้างก่อสร้างโดยวิธีเฉพาะเจาะจง

เรียน นายองค์การบริหารส่วนจังหวัดอุบลราชธานี

๑. ข้าพเจ้า...ห้างหุ้นส่วนจำกัด สนมมีบุญ ๒๔...สำนักงานใหญ่ตั้งอยู่เลขที่ ๘๐/๒๑๐ หมู่ที่ ๒๓ ตำบล ขามใหญ่ อำเภอ เมืองอุบลราชธานี จังหวัด อุบลราชธานี โทรศัพท์ ๐๔๕-๔๓๕๖-๕๕๓๕ โดย นายเชิดชาย บุญตะบุตร ผู้ลงนามข้างท้ายนี้ ได้พิจารณาเงื่อนไขต่างๆ ในหนังสือเชิญชวนโดยวิธีเฉพาะเจาะจง โดยตลอดและยอมรับข้อกำหนดและเงื่อนไขนั้นแล้ว รวมทั้งรับรองว่า ข้าพเจ้าเป็นผู้มีคุณสมบัติครบถ้วนตามที่กำหนดและไม่เป็นผู้ที่จ้างงานของหน่วยงานของรัฐ

๒. ข้าพเจ้าขอเสนอที่จะทำงาน โครงการก่อสร้างป้าย โรงเรียนหนองบัวสิวิวิทยาคม ตำบลหนองบัวสิ อำเภอพิบูลย์รักษ์ จังหวัดอุบลราชธานี

ตามข้อกำหนดร่างขอบเขตงาน (TOR) และแบบแปลน ตามราคาค่างที่ระบุไว้ในบัญชีรายการก่อสร้างหรือใบแจ้งปริมาณและราคา เป็นเงินทั้งสิ้น ๓๘๘,๐๐๐.๐๐ บาท (สามแสนแปดหมื่นแปดพันบาทถ้วน) ซึ่งได้รวมภาษีมูลค่าเพิ่มตลอดจนภาษีอากรอื่นๆ และค่าใช้จ่ายที่งบประมาณไว้ด้วยแล้ว

๓. ข้าพเจ้าจะยื่นคำเสนอราคาเป็นระยะเวลา ๔๐ วัน ตั้งแต่วันยื่นข้อเสนอ และองค์การบริหารส่วนจังหวัดอุบลราชธานี อาจรับคำเสนอนี้ ณ เวลาใดก็ได้ก่อนที่จะครบกำหนดระยะเวลาดังกล่าว หรือระยะเวลาที่ได้ยืดออกไปตามเหตุผลอันสมควรที่องค์การบริหารส่วนจังหวัดอุบลราชธานี ร้องขอ

๔. ข้าพเจ้ารับรองว่าจะส่งมอบงานตามเงื่อนไขที่ระบุไว้ในสัญญาจ้างก่อสร้าง

๕. ในกรณีที่ข้าพเจ้าได้รับการพิจารณาให้เป็นผู้ชนะการเสนอราคาโดยวิธีเฉพาะเจาะจง ข้าพเจ้ารับรองที่จะ

๕.๑ ทำสัญญาตามแบบสัญญาจ้างก่อสร้าง หรือตามที่สำนักงานอัยการสูงสุดได้แก้ไขเพิ่มเติมแล้ว กับองค์การบริหารส่วนจังหวัดอุบลราชธานี ภายใน ๗ วัน นับถัดจากวันที่ได้รับหนังสือให้ไปทำสัญญา

๕.๒ มอบหลักประกันการปฏิบัติตามสัญญา ให้แก่องค์การบริหารส่วนจังหวัดอุบลราชธานี ขณะที่ได้ลงนามในสัญญาเป็นจำนวนร้อยละ ๕ (ห้า) ของราคาตามสัญญาที่ได้ระบุไว้ในใบเสนอราคานี้ เพื่อเป็นหลักประกันการปฏิบัติตามสัญญาโดยถูกต้องและครบถ้วน

หากข้าพเจ้าไม่ปฏิบัติให้ครบถ้วนตามที่ระบุไว้ในข้อ ๕.๑ และ/หรือข้อ ๕.๒ ดังกล่าวข้างต้น ข้าพเจ้ายอมขอใช้ค่าเสียหายใดๆ ที่อาจมีแก่องค์การบริหารส่วนจังหวัดอุบลราชธานี

๖. ข้าพเจ้ายอมรับว่าองค์การบริหารส่วนจังหวัดอุบลราชธานี ไม่มีความผูกพันที่จะรับคำเสนอนี้ หรือใบเสนอราคาใดๆ รวมทั้งไม่ต้องรับผิดชอบในค่าใช้จ่ายใดๆ อันอาจเกิดขึ้นในการที่ข้าพเจ้ายื่นข้อเสนอครั้งนี้

๗. ข้าพเจ้าได้ตรวจทานตัวเลขและตรวจสอบเอกสารต่างๆ ที่ได้ยื่นพร้อมใบเสนอราคานี้ โดยละเอียดแล้ว และเข้าใจดีว่าองค์การบริหารส่วนจังหวัดอุบลราชธานี ไม่ต้องรับผิดชอบต่อความผิดพลาดหรือตกหล่น



Handwritten signatures and stamps at the bottom of the page, including the name 'นายเชิดชาย บุญตะบุตร' and other administrative markings.

๘. ใบเสนอราคานี้ ได้ยื่นเสนอโดยบริษัทผู้ถือหุ้น และปราศจากกลฉ้อฉล หรือการสมรู้ร่วมคิดกัน โดยไม่เอาเกณฑ์กฎเกณฑ์การตัดสินโดยบุคคลหนึ่ง หรือบุคคลสอง หรือกับหุ้นส่วน บริษัทใดๆ ที่เกี่ยวข้องในขณะ ในคราวเดียวกัน

เสนอมา ณ วันที่... ๑๐... เดือน... กรกฎาคม... พ.ศ. ...๒๕๖๗.....

ลงชื่อ .....  
( นายเชิดชาย บุญตะบุตร )  
ตำแหน่ง... หุ้นส่วนผู้จัดการ



ผู้ว่าจ้าง ลงชื่อ: นายเชิดชาย บุญตะบุตร ผู้รับค่า:  
(ลงชื่อ) นายกานต์ กลปลัดนันท์ ประธานกรรมการ  
(ลงชื่อ) นางสาวศิริวรรณ... พยาน ลงชื่อ: พยาน  
(ลงชื่อ) นางสาวพรวิ เดชกันต์ นางนิศวรร... โตรจันษา





ที่ อบ. 001262

สำนักงานทะเบียนหุ้นส่วนบริษัทจังหวัดอุบลราชธานี  
กรมพัฒนาธุรกิจการค้า กระทรวงพาณิชย์

### หนังสือรับรอง

ขอรับรองว่าห้างหุ้นส่วนนี้ ได้จดทะเบียนเป็นนิติบุคคล ตามประมวลกฎหมายแพ่งและพาณิชย์  
เมื่อวันที่ 29 พฤษภาคม 2567 ทะเบียนนิติบุคคลเลขที่ 0343567001491

ปรากฏข้อความในรายการตามเอกสารทะเบียนนิติบุคคล ณ วันออกหนังสือนี้ ดังนี้

- ชื่อห้างหุ้นส่วน ห้างหุ้นส่วนจำกัด คนมีบุญ ๒๕
- ผู้เป็นหุ้นส่วนของห้างหุ้นส่วน มี 2 คน ตามรายชื่อดังนี้
  - นายเชิดชาย บุญตะบุตร

ลงหุ้นด้วย เงิน  
จำนวน 1,500,000.00 บาท

ลงหุ้นด้วย เงิน  
จำนวน 500,000.00 บาท

- นายชูชาติ อุทัยแพน
- หุ้นส่วนผู้จัดการของห้างหุ้นส่วนนี้ มี 1 คน ตามรายชื่อดังนี้
    - นายเชิดชาย บุญตะบุตร/

4. ชื่อจำกัดอำนาจหุ้นส่วนผู้จัดการ มีดังนี้ ไม่มี/

5. สำนักงานใหญ่ ตั้งอยู่เลขที่ 80/210 หมู่ที่ 23 ตำบลยามใหญ่ อำเภอเมืองอุบลราชธานี จังหวัดอุบลราชธานี/

6. วัตถุประสงค์ของห้างหุ้นส่วนนี้มี 52 ข้อ ดังปรากฏในสำเนาเอกสารแนบท้ายหนังสือรับรองนี้ จำนวน 5 แผ่น โดยมี  
ลายมือชื่อนายทะเบียนซึ่งรับรองเอกสารเป็นสำคัญ

ออกให้ ณ วันที่ 29 เดือน พฤษภาคม พ.ศ. 2567

**สำเนาถูกต้อง**

(นายธนิศร์ บริรักษ์) นายเชิดชาย บุญตะบุตร

นายทะเบียน



(ลงชื่อ).....ประธานกรรมการ  
(ลงชื่อ).....กรรมการ  
(ลงชื่อ).....กรรมการ

คำเตือน : ผู้ใช้ควรตรวจสอบอัตราทราบท้ายหนังสือรับรองฉบับนี้ทุกครั้ง



กรมพัฒนาธุรกิจการค้า กรมส่งเสริมการค้าระหว่างประเทศ  
Department of Business Development  
Ministry of Commerce

นายเชิดชาย บุญตะบุตร

ผู้ว่าจ้าง ลงชื่อ

นายเชิดชาย บุญตะบุตร

ผู้รับจ้าง Business  
Transformation





ที่ อบ. 001262

สำนักงานทะเบียนหุ้นส่วนบริษัทจังหวัดอุบลราชธานี  
กรมพัฒนาธุรกิจการค้า กระทรวงพาณิชย์

### หนังสือรับรอง

ข้อควรทราบ ประกอบหนังสือรับรอง ฉบับที่ อบ. 001262

1. หนังสือรับรองเฉพาะข้อความที่ห้าง/บริษัทได้นำมาจดทะเบียนไว้เพื่อผลทางกฎหมายเท่านั้น ยึดเท็จจริงเป็นสิ่งที่ควรหาไว้พิจารณาฐานะ
2. นายทะเบียนอาจยกเลิกการจดทะเบียน ถ้าปรากฏว่าข้อความอันเป็นสาระสำคัญของทะเบียนไม่ถูกต้อง หรือเป็นเท็จ

**สำเนาถูกต้อง**

นายเชิดชาย บุตรชาติ



(ลงชื่อ).....รองประธานกรรมการ  
 (ลงชื่อ).....กรรมการ  
 (ลงชื่อ).....กรรมการ



ลงชื่อ..... ผู้ว่าจ้าง ลงชื่อ..... ผู้รับจ้าง



กรมพัฒนาธุรกิจการค้า  
Department of Business Development  
Ministry of Commerce

ลงชื่อ

ลงชื่อ

Leading Business  
Transformation



11 (๗)

รายละเอียดวัตถุประสงค์

*[Handwritten signature]*

วัตถุประสงค์ทั่วไป

- (1) ชื่อ จัดหา รับ เช่า เช่าซื้อ ก่อกรรมสิทธิ์ ครอบครอง บริหาร บำรุง ใช้ และจัดการ โดยประการอื่น ซึ่งทรัพย์สินใดๆ ตลอดจนดอกผลของทรัพย์สินนั้น
- (2) นาย โอน จำนอง จำนำ แลกเปลี่ยน และจำหน่ายทรัพย์สินโดยประการอื่น
- (3) เป็นนายหน้า ตัวแทน ตัวแทนคำต่างในกิจการและธุรกิจทุกประเภท เว้นแต่ในธุรกิจประกันภัย การหาสมาชิกให้สมาคม และการค้าหลักทรัพย์
- (4) กู้ยืมเงิน เบิกเงินเกินบัญชีจากธนาคาร นิติบุคคล หรือสถาบันการเงินอื่น และให้กู้ยืมเงินหรือให้เครดิตด้วยวิธีการอื่น โดยจะมีหลักประกันหรือไม่ก็ตาม รวมทั้งการรับ ออก โอน และสลับหลังตัวเงิน หรือตราสารที่เปลี่ยนมือได้อย่างอื่น เว้นแต่ในธุรกิจธนาคาร ธุรกิจเงินทุน และธุรกิจเครดิตฟองซิเอร์
- (5) ทำการจัดตั้งสำนักงานสาขาหรือแต่งตั้งตัวแทน ทั้งภายในและภายนอกประเทศ
- (6) เข้าเป็นหุ้นส่วนจำกัดความรับผิดชอบในห้างหุ้นส่วนจำกัด เป็นผู้ถือหุ้นในบริษัทจำกัด และบริษัทมหาชนจำกัด

วัตถุประสงค์ประกอบพาณิชย์กรรม

- (7) ประกอบกิจการค้าสัตว์มีชีวิต เนื้อสัตว์ชำแหละ เนื้อสัตว์แช่แข็ง และเนื้อสัตว์บรรจุกระป๋อง
- (8) ประกอบกิจการค้า ข้าว ข้าวโพด มันสำปะหลัง มันสำปะหลังอัดเม็ด กานพลู เม็ดมะม่วงหิมพานต์ ถั่ว งา สะตอ ปาล์ม น้ำมัน ปอ ฝ้าย ทุ่น กล้วย ผลิตภัณฑ์จากสินค้าดังกล่าว ครึ่ง หนังสัตว์ เล้าสัตว์ ไม้ แร่ ยาง ยางดิบ ยางแผ่น หรือยางชนิดอื่นอันผลิตขึ้นหรือได้มาจากส่วนหนึ่งส่วนใดของต้นยางพารา ของป่าสมุนไพร และพืชผลทางเกษตรอื่นทุกชนิด
- (9) ประกอบกิจการค้า ผัก ผลไม้ หมู ไก่ ฝรั่งไทย พืชสวน บุหรี่ ยาเส้น เครื่องดื่ม น้ำดื่ม น้ำแร่ น้ำผลไม้ สุรา เบียร์ อาหาร สด อาหารแห้ง อาหารสำเร็จรูป อาหารทะเลบรรจุกระป๋อง เครื่องกระป๋อง เครื่องบรรจุอาหาร น้ำอัดลม น้ำตาล น้ำมันพืช อาหารสัตว์ และเครื่องบริโภคอื่น
- (10) ประกอบกิจการค้า ผ้า ผ้าทอจากใยสังเคราะห์ ผ้า ย้ายอย่างยัด เส้นใยโพลีเอสเตอร์ โยสังเคราะห์ เส้นด้ายยัด เครื่องนุ่งห่ม เสื้อผ้าสำเร็จรูป เครื่องแต่งกาย เครื่องประดับกาย ถุงเท้า ถุงน่อง เครื่องหนัง รองเท้า กระเป๋า เครื่องอุปโภคอื่น สิ่งทอ อุปกรณ์การเล่นกีฬา
- (11) ประกอบกิจการค้า เครื่องศรหนักที่ เครื่องเรือน เฟอร์นิเจอร์ เครื่องแก้ว เครื่องครัว ตู้เย็น เครื่องปรับอากาศ เครื่องฟอกอากาศ พัดลม เครื่องดูดอากาศ หม้อหุงข้าวไฟฟ้า เตาไฟฟ้า เครื่องทำความเย็น เครื่องทำความเย็น เตาอบไมโครเวฟ เครื่องใช้ไฟฟ้า อุปกรณ์ไฟฟ้า รวมทั้งอะไหล่และอุปกรณ์ของสินค้าดังกล่าว
- (12) ประกอบกิจการค้า วัสดุก่อสร้าง อุปกรณ์และเครื่องมือใช้ทางการก่อสร้าง เครื่องมือช่างทุกประเภท สี เครื่องมือทาสี เครื่องตกแต่งอาคาร เครื่องเหล็ก เครื่องทองแดง เครื่องทองเหลือง เครื่องเคลือบ เครื่องสุขภัณฑ์ อุปกรณ์ประปา รวมทั้งอะไหล่และอุปกรณ์ของสินค้าดังกล่าว
- (13) ประกอบกิจการค้า เครื่องจักร เครื่องยนต์ เครื่องมือกล เครื่องขนส่ง ยานพาหนะ เครื่องกำเนิดไฟฟ้า เครื่องสูบน้ำ เครื่องบำบัดน้ำเสีย และเครื่องกำจัดขยะ
- (14) ประกอบกิจการค้า น้ำมันเชื้อเพลิง ถ่านหิน ผลิตภัณฑ์อย่างอื่นที่ก่อให้เกิดพลังงาน และสถานีบริการน้ำมันเชื้อเพลิง
- (15) ประกอบกิจการค้า ยา ยาเวชภัณฑ์ ยาสมุนไพร เคมีภัณฑ์ เครื่องมือแพทย์ เครื่องมือเครื่องมือใช้ทางวิทยาศาสตร์ อุปกรณ์การศัลยกรรม ยาบำรุงพืชและสัตว์ทุกชนิด
- (16) ประกอบกิจการค้า เครื่องสำอาง อุปกรณ์เครื่องมือและเครื่องใช้เสริมความงาม
- (17) ประกอบกิจการค้า กระดาษ เครื่องเขียน แบนเขียน แบนพิมพ์ หนังสือ อุปกรณ์การเรียนการสอน อุปกรณ์การถ่ายภาพ และภาพยนตร์ เครื่องคำนวณ เครื่องพิมพ์ อุปกรณ์การพิมพ์ สิ่งพิมพ์ หนังสือพิมพ์ คู่มือเอกสาร เครื่องใช้สำนักงาน เครื่องมือสื่อสาร คอมพิวเตอร์ รวมทั้งอุปกรณ์และอะไหล่ของสินค้าดังกล่าว
- (18) ประกอบกิจการค้า ทอง นาก เงิน เพชร พลอย และอัญมณีอื่น รวมทั้งวัตถุประสงค์อื่นซึ่งตั้งกล่าว

สำเนาถูกต้อง

นายเจตชาย บุตรบุญคนมีบุญ ๒๕



- (19) ประกอบกิจการค้า เม็ดพลาสติก พลาสติก หรือสิ่งอื่นซึ่งมีลักษณะคล้ายคลึงกัน ทั้งที่อยู่ในสภาพวิฤตติม หรือสำเร็จรูป
- (20) ประกอบกิจการเดิน ขนถ่ายย สิ่งพิมพ์พิมพ์ วิทยุหรือสิ่งคล้ายคลึงการโฆษณาทางวิทยุ
- (21) สิ่งเข้ามาจำหน่ายในประเทศและส่งออกไปยังต่างประเทศ ซึ่งสินค้าตามที่กำหนดไว้ในวิฤตติประสงค์
- (22) ทำการประมูลเพื่อขายสินค้าตามวิฤตติประสงค์ให้แก่บุคคล คณะบุคคล นิติบุคคล ส่วนราชการและองค์การของรัฐ

ทั้งภายในและภายนอกประเทศ

**สำเนาถูกต้อง**

นายเจตชาย บุณตะบุตร



(ลงชื่อ) ..... ประธานกรรมการ  
 (ลงชื่อ) ..... กรรมการ  
 (ลงชื่อ) ..... กรรมการ



วัตถุประสงค์ของ ห้างหุ้นส่วน/นิติบุคคล นี้ มี.....๓๒.....ข้อ ดังนี้

*[Handwritten signature]*

*[Handwritten mark]*

(23) ประกอบกิจการทำนา ทำสวน ทำไร่ ทำนาเกลือ ทำไม้ ทำสวนยาง เลี้ยงสัตว์และกิจการกอบกู้สัตว์

(24) ประกอบกิจการโรงสี โรงเย็บ โรงงานไสไม้และอบไม้ โรงงานต่อตัวถังรถยนต์ โรงงานผลิตเขมรรมิกและเครื่องเคสือบ

โรงงานผลิตเครื่องปั้นดินเผา โรงงานอัดบ่อ โรงงานสกัดน้ำมันพืช โรงงานกระดาษ โรงงานกระสอบ โรงงานทอผ้า โรงงานปั้นเต้า

โรงงานย้อม และพิมพ์ลวดลายผ้า โรงงานผลิตและคอกขางรถยนต์ โรงงานผลิตเหล็ก โรงหล่อและถลุงโลหะ โรงงานสังกะสี

โรงงานผลิตอาหารสำเร็จรูป โรงงานสุรา โรงงานแก๊ส โรงงานบุหรี โรงงานน้ำแข็ง โรงงานผลิตเครื่องใช้พลาสติก

โรงงานรีดและหล่ออลูมิเนียม โรงงานผลิตขนมประดูและหน้าต่าง โรงงานแก้ว โรงงานผลิตเครื่องดื่ม โรงงานหล่อยาง

โรงงานประกอบรถยนต์

(25) ประกอบกิจการโรงพิมพ์ รับพิมพ์หนังสือ พิมพ์หนังสือจำหน่าย และออกหนังสือพิมพ์

(26) ประกอบกิจการโรงงานแข็ง

(27) ประกอบกิจการประมง แพลก สะพานปลา

(28) ประกอบกิจการระเบิดหินและย่อยหิน

(29) ประกอบกิจการเหมืองแร่ โรงงานถลุงแร่ แยกแร่ แปรสภาพแร่ หลอมแร่ แต่งแร่ สำรวงแร่ บิเคราะห์และตรวจสอบแร่  
บดแร่ ขนแร่

(30) ประกอบกิจการ โรงแรม กิตติาคาร บาร์ ไนท์คลับ ไบว์ดีง ซานอบนวด โรงภาพยนตร์และโรงมหรสพอื่น สถานพักตาก  
สถานที่ตากอากาศ สระว่ายน้ำ

(31) ประกอบกิจการขนส่งและขนถ่ายสินค้า และคนโดยสารทั้งทางบก ทางน้ำ ทางอากาศ ทั้งภายในประเทศ  
และระหว่างประเทศ รวมทั้งรับบริการ นำสินค้าออกจากท่าเรือตามพิธีศุลกากรและการจัดระวางการขนส่งทุกชนิด

(32) ประกอบกิจการซื้อขายแลกเปลี่ยนเงินตราต่างประเทศ (เมื่อได้รับอนุญาตจากกระทรวงการคลังแล้ว)

**สำเนาถูกต้อง**

นางสาว.....



(ลงชื่อ).....

ตำแหน่ง.....

ลงชื่อ..... ผู้รับทำ..... ผู้รับจ้าง.....

นาย.....



วัตถุประสงค์ของ ห้างหุ้นส่วนจำกัด คนมีบุญ นี้ มี.....52.....ข้อ ดังนี้

( 33 ) ประกอบกิจการ การผลิต แป้ง และเครื่องจักรอุตสาหกรรม และอื่น ๆ

( 34 ) ประกอบกิจการค้ายศย แคล้งผย เสริมสวย คัดยืมและซักยัดเสื้อผ้า

( 35 ) ประกอบกิจการรับจ้างดำยรูป ล้าง ยัด ขยายรูป รวมทั้งเอกยาร

( 36 ) ประกอบกิจการจัดสร้งและจัดจำหน่ายภาพยนตร์

( 37 ) ประกอบกิจการสถานบริการน้ำมันเชื้อเพลิงและให้ยบริการซ่อมแซม บำรุงรักษา ตรวจสอบ ยัดยัดค่น้ำยาถังแก๊สมิ สำหรับยานพาหนะทุกประเภท รวมทั้งบริการคัดยัด ตรวจสอบและแก้ไขอุปกรณ์ ป้องกันวินาศภัยทุกประเภท

( 38 ) ประกอบกิจการบริการทางค้ำยกฎหมาย ทางบัญชี ทางวิศวกรรม ทางสถาปัตยกรรม รวมทั้งกิจการโฆษณา

( 39 ) ประกอบธุรกิจบริการรับค้ำยประกันหนีสิน ความรับผิดชอบ และการปฏิบัติค้ำยสัญญาของบุคคลอื่น รวมทั้งรับบริการ รวมทั้งรับบริการค้ำยประกัน บุคคลซึ่งค้ำยเข้ามาประเทศหรือเดินทางออกไปต่างประเทศ ตามกฎหมายว่าค้ำยค้ำยคนเข้ามีค้ำย กฎหมายว่าค้ำยค้ำยอากรและกฎหมายอื่น

( 40 ) ประกอบธุรกิจบริการรับเป็นที่ยปรึกษาและให้ค้ำยแนะนำปัญหาเกี่ยวกับค้ำยค้ำยบริหารงาน พาณิชยธรรม อุตสาหกรรม รวมทั้งปัญหาการผลิการค้ำยและการจัดจำหน่าย

( 41 ) ประกอบกิจการบริการจัดเก็บ รวมจัดทำ จัดพิมพ์และเผยแพร่สถิติ ข้อมูล ในทางเกษตรกรรม อุตสาหกรรม พาณิชยธรรม การเงิน การค้ำย ทั้งวิเทศราชและประเมิณผลในการค้ำยค้ำยธุรกิจ

( 42 ) ประกอบกิจการ โรงพยาบาลเอกชน สถานพยาบาล รับรักษาคนไข้และผู้ป่วยเข้ รับค้ำยการฝึกสอน และอบรมทางค้ำย วิชาการเกี่ยวกับค้ำยการแพทย์และอนามัย

( 43 ) ประกอบธุรกิจบริการรับเป็นผู้จัดการและดูแลค้ำยประ โยชน์ เก็บผลประ โยชน์และจัดการทรัพย์สินให้บุคคลอื่น

( 44 ) ประกอบกิจการประมูลเพื่อขายสินค้ำ และรับจ้างทำของ ตามวัตถุประสงค์ที่ประสงค้ทั้งหมดให้แก่บุคคล และบุคคล นิติบุคคล ส่วนราชการและองค์การของรัฐ

**สำเนาถูกต้อง**

นายเจตชาย บุญตะบุตร



ลงชื่อ..... นายเจตชาย บุญตะบุตร..... ผู้รับจ้าง  
ลงชื่อ..... พยาน..... ลงชื่อ..... พยาน.....



วัตถุประสงค์ของ ห้างหุ้นส่วนจำกัด นี้ มี 52 ข้อ ดังนี้

(45) ประกอบกิจการค้า ต้มไฟ ต้มแกง และอาหารที่ปรุงขึ้นจากเครื่องแกง ซ้ำว่าไม่คิด โบนัสบุคคล

(46) ประกอบกิจการค้า ไม่นั้นที่ใช้ในการปรุงแกง ในกิจการอุตสาหกรรม เช่น ไม้ยางพารา ไม้เบญจพรรณทุกชนิดที่ปลูกเองตาม  
กฎหมาย และอื่นๆ

(47) ประกอบกิจการจำหน่ายเครื่องใช้ครัวหรืออะไหล่ การเกษตร, การแพทย์, การศึกษา, โคมไฟและเคเบิ้ล  
งานบ้าน งานครัว, ไฟฟ้าและวิทยุยานพาหนะและขนส่ง, โรงงาน, สำนักงาน, สำรอง, วัสดุอุปกรณ์จราจร  
วัสดุอุปกรณ์เครื่องดับเพลิง, วัสดุอุปกรณ์เครื่องดนตรี วัสดุอุปกรณ์สนาม, วัสดุอุปกรณ์กีฬา  
วัสดุอุปกรณ์สนาม, วัสดุอุปกรณ์กีฬา อุปกรณ์อุปกรณ์, ดึงขย และเครื่องออกกำลังกาย

(48) ประกอบกิจการรับเหมาก่อสร้าง รวมทั้ง ออกแบบตกแต่งภายใน และภายนอกอาคาร

(49) ประกอบธุรกิจรับเป็นผู้บริหารงานที่เกี่ยวกับด้านพาณิชย์กรรม อุตสาหกรรม การตลาดและการจัดจำหน่าย

(50) ประกอบกิจการให้บริการรับจ้าง ขน ดัก จุด เขา สูด ถ่ายเท เคื่องย้าย ดิน หิน ทราย กรวด แร่ธาตุทุกชนิด

(51) ประกอบกิจการให้บริการรับจ้าง จุด ลอก ถูกลอง ถ้ำหัวขึง มีง งานแก้มลิง จุดสระน้ำทุกชนิด

รวมถึงงานก่อสร้างทุกประเภท สร้างอ่างเก็บน้ำ เขื่อนทุกชนิด

(52) ประกอบกิจการให้บริการรับถมที่

สำเนาถูกต้อง



ลงชื่อ (ลงชื่อ) นายสมชาย ใจดี  
นายกสมาคม คนมีบุญ จำกัด  
ลงชื่อ นายสมชาย ใจดี  
ประธาน  
ลงชื่อ นายสมชาย ใจดี  
รองประธาน





ทะเบียนเลขที่ 0343567001491

แบบ พค. 0401

# กรมพัฒนาธุรกิจการค้า

## ใบสำคัญแสดงการจดทะเบียนห้างหุ้นส่วนบริษัท

ใบสำคัญนี้ออกให้เพื่อแสดงว่า

ห้างหุ้นส่วนจำกัด คนมีบุญ ๒๔

ได้จดทะเบียนเป็นนิติบุคคลตามประมวลกฎหมายแพ่งและพาณิชย์

ณ สำนักงานทะเบียนหุ้นส่วนบริษัท จังหวัด อุบลราชธานี

เมื่อวันที่ 29 พฤษภาคม พ.ศ. 2567

ออกให้ ณ วันที่ 29 พฤษภาคม พ.ศ. 2567

(นายธนิตร์ บริสุทธิ์)

ลงชื่อ นายทะเบียน นายเจตชาย บุญตระกูลสถิต ผู้รับแจ้ง  
นายภาณุศักดิ์ ก่อปถิษันธ์

ลงชื่อ พยาน นายวิฑูรย์ โคตรวิฑูรย์ พยาน  
นางสาวมธุรี เศษพันธ์

ผู้จัดการของห้างหุ้นส่วนจดทะเบียน นางสาววิฑูรย์ โคตรวิฑูรย์  
สำนักงานธุรกิจการค้าของกรม

ลงชื่อ \_\_\_\_\_  
ลงชื่อ \_\_\_\_\_

สำเนาถูกต้อง

นายเจตชาย บุญตระกูลสถิต  
นายทะเบียน นายเจตชาย บุญตระกูลสถิต  
KMB 24  
Ins. 099-3665534

ห้างหุ้นส่วนจำกัด คนมีบุญ ๒๔  
KMB 24



0-7435-57001-49-1



l.p.w.20

ทะเบียนภาษีมูลค่าเพิ่ม

ประกอบ การ ห้างหุ้นส่วนจำกัด คนมีบุญ ๒๔

ประกอบ การ ทางซอสงสว่างจำกัด คนมีบุญ ๒๔

เป็น  สำนักงานใหญ่  สาขาที่

อาคาร ... ห้องเลขที่ ... ชั้นที่ ...

เลขที่ ๘๐/120

ถนน

อำเภอ/เขต เมืองอุบลราชธานี

รหัสไปรษณีย์ 34000

โทรศัพท์

4 มิถุนายน 2567

ออกให้เมื่อวันที่ ๕1 ก.ค. 2567

สำเนาถูกต้อง

ผู้ออกทะเบียน (นางประไพศรี ทองวีระประเสริฐ)

ตำแหน่ง สรรพากรที่ยื่นขอรับตราภาษี



ใบแจ้งหนี้ภาษีมูลค่าเพิ่มมีผลใช้บังคับเมื่อออก และระยะเวลาประมวลผลหนี้ภาษีมูลค่าเพิ่มมีระยะเวลา 15 วัน นับแต่วันที่ออกใบแจ้งหนี้

00000000-28670604-3-03-000018 00000000-09340010-3-03-25670604-0-0-0001-00 09340000

๔. รายละเอียดคุณลักษณะเฉพาะของพัสดุที่จะดำเนินการจัดซื้อหรือขอบเขตของงานที่จะดำเนินการจัดจ้าง หรือแบบรูปรายการงานก่อสร้างที่จะดำเนินการจ้างก่อสร้าง

โครงการก่อสร้างป้าย โรงเรียนหนองบัวอีวิทยาคม ตำบลหนองบัว อำเภอบึงสามพัน จังหวัดอุบลราชธานี

๕. กำหนดเวลาส่งมอบพัสดุ

กำหนดวันที่ส่งมอบงาน ภายใน ๕๐ วัน นับถัดจากวันลงนามในสัญญา

๖. หลักเกณฑ์ในการพิจารณาคัดเลือกข้อเสนอ

องค์การบริหารส่วนจังหวัดอุบลราชธานี จะพิจารณาคัดสินโดยใช้หลักเกณฑ์ราคา โดยพิจารณาจากราคารวม

๗. วงเงินงบประมาณ/วงเงินที่ได้รับจัดสรร

ประจำปีงบประมาณ พ.ศ.๒๕๖๖ จำนวน ๓๘๘,๐๐๐,๐๐ บาท (สามแสนแปดหมื่นแปดพันบาทถ้วน)

๘. เงื่อนไขงานและการจ่ายเงิน

งวดที่ ๑ (งวดสุดท้าย) คิดเป็นเงินร้อยละ ๑๐๐ % ของเงินค่าจ้างตามสัญญา ดำเนินการแล้วเสร็จ ภายใน ๕๐ วัน นับถัดจากวันลงนามในสัญญา เมื่อผู้รับจ้างได้ปฏิบัติงานดังนี้-

- งานดิน แล้วเสร็จ
- งานโครงสร้าง ค.ส.ล แล้วเสร็จ
- งานพื้น แล้วเสร็จ
- งานผนัง แล้วเสร็จ
- งานทาสี แล้วเสร็จ
- งานอื่น ๆ ทั้งหมดที่ปรากฏตามรูปแบบสัญญา แล้วเสร็จทุกประการ พร้อมทำความสะอาดสถานที่ก่อสร้างให้สะอาดเรียบร้อย

๙. อัตราค่าปรับ

๙.๑ กรณีที่ผู้รับจ้างนำงานที่รับจ้างไปจ้างช่วงให้ผู้อื่นทำอีกทอดหนึ่งโดยไม่ได้รับอนุญาตจาก องค์การบริหารส่วนจังหวัดอุบลราชธานี จะกำหนดค่าปรับสำหรับการฝ่าฝืนดังกล่าวเป็นจำนวนร้อยละ ๑๐.๐๐ ของวงเงินของงานจ้างช่วงนั้น

๙.๒ กรณีที่ผู้รับจ้างปฏิบัติผิดสัญญาจ้างก่อสร้าง นอกเหนือจากข้อ ๙.๑ จะกำหนดค่าปรับเป็นรายวันเป็นจำนวนเงินตายตัวในอัตราร้อยละ ๐.๑๐ ของราคางานจ้าง



ลงชื่อ.....ผู้ว่าจ้าง ลงชื่อ.....ผู้รับจ้าง  
 นายกานต์ ก้อนปัดนันท์ นายเชิดชาย บุญตะบุตร  
 ลงชื่อ.....พยาน ลงชื่อ.....พยาน  
 นายสมชายเกียรติ เสงี่ยมศิริ นาย.....

# การปรับราคาค่างานก่อสร้าง (ค่า K)

## 1. เงื่อนไขและหลักเกณฑ์

1.1 สัญญาแบบปรับราคาได้นี้ ให้ใช้กับงานก่อสร้างทุกประเภท ซึ่งรวมถึงงานปรับปรุงอาคารซ่อมแซม ซึ่งเบิกจ่ายค่างานในลักษณะหมวดค่าครุภัณฑ์ ที่ดินและสิ่งก่อสร้าง หมวดเงินอุดหนุนและหมวดรายจ่ายอื่นที่เบิกจ่ายในลักษณะค่าที่ดินและสิ่งก่อสร้าง ที่อยู่ในเงื่อนไขและหลักเกณฑ์ตามที่กำหนดนี้

1.2 สัญญาแบบปรับราคาได้นี้ ให้ใช้ได้ทั้งในกรณีเพิ่มหรือลดค่างานจากค่างานเดิมตามสัญญาเมื่อดัชนีราคา ซึ่งจัดทำขึ้นโดยกระทรวงพาณิชย์ มีการเปลี่ยนแปลงสูงขึ้นหรือลดลงจากเดิม ขณะเมื่อวันเปิดซองใบเสนอราคา

1.3 การขอเงินเพิ่มค่างานก่อสร้างตามสัญญาแบบปรับราคาได้นี้ เป็นหน้าที่ของผู้รับจ้างที่จะต้องเรียกร้องภายในกำหนด 90 วัน นับตั้งแต่วันที่ผู้รับจ้างได้ส่งมอบงานงวดสุดท้าย หากพ้นกำหนดนี้ไปแล้ว ผู้รับจ้างไม่มีสิทธิที่จะเรียกร้องเงินเพิ่มค่างานก่อสร้างจากผู้ว่าจ้างได้อีกต่อไป และในกรณีที่ผู้ว่าจ้างจะต้องเรียกเงินคืนจากผู้รับจ้าง ให้ผู้ว่าจ้างที่เป็นคู่สัญญาเรียกเงินคืนจากผู้รับจ้างโดยเร็ว หรือให้หักค่างานของงวดต่อไป หรือให้หักเงินจากหลักประกันสัญญาแล้วแต่กรณี

1.4 การพิจารณาคำนวณเงินเพิ่มหรือลด และการจ่ายเงินเพิ่มหรือเรียกเงินคืนจากผู้รับจ้างตามเงื่อนไขของสัญญาแบบปรับราคาได้ ต้องได้รับการตรวจสอบและเห็นชอบจากสำนักงานประมาณ และให้ถือการพิจารณาวินิจฉัยของสำนักงานประมาณเป็นที่สิ้นสุด

## 2. ประเภทงานก่อสร้างและสูตรที่ใช้กับสัญญาแบบปรับราคาได้

ในการพิจารณาเพิ่มหรือลดราคาค่างานก่อสร้าง ให้คำนวณตามสูตรดังนี้

$$P = (Po) \times (K)$$

- กำหนดให้
- P = ราคาค่างานต่อหน่วยหรือราคาค่างานเป็นงวดที่จะต้องจ่ายให้ผู้รับจ้าง
  - Po = ราคาค่างานต่อหน่วยที่ผู้รับจ้างประมูลได้ หรือราคาค่างานเป็นงวดซึ่งระบุไว้ในสัญญาแล้วแต่กรณี
  - K = Escalation Factor ที่หักด้วย 4% เมื่อต้องเพิ่มค่างาน หรือบวกเพิ่ม 4% เมื่อต้องเรียกค่างานคืน

Escalation Factor (K) หาได้จากสูตร ซึ่งแบ่งตามประเภทและลักษณะงานดังนี้

### 2.1 งานอาคาร

งานอาคาร หมายถึง ตัวอาคาร เช่น ที่ทำการ โรงเรียน โรงพยาบาล หอพัก ที่พักอาศัย หอประชุม อิมจันทร์ อิมเนเซียม สระว่ายน้ำ โรงอาหาร คลังพัสดุ โรงงาน รั้ว เป็นต้น และให้หมายความรวมถึง

2.1.1 ไฟฟ้าของอาคารบรรจบถึงสายเมนจำหน่าย แต่ไม่รวมถึงหม้อแปลงและระบบไฟฟ้าภายในบริเวณ

2.1.2 ฝ้าของอาคารบรรจบถึงท่อเมนจำหน่าย แต่ไม่รวมถึงระบบประปาภายในบริเวณ

2.1.3 ระบบท่อหรือระบบสายต่าง ๆ ที่ติดหรือฝังอยู่ในส่วนของอาคาร เช่น ท่อปรับอากาศ ท่อก๊าซ สายไฟฟ้าสำหรับเครื่องปรับอากาศ สายล่อฟ้า ฯลฯ

2.1.4 ทางระบายน้ำของอาคารจนถึงทางระบายน้ำภายนอก

2.1.5 ส่วนประกอบที่จำเป็นสำหรับอาคาร เฉพาะส่วนที่ติดกับอาคาร โดยต้องสร้างหรือประกอบพร้อมกับการก่อสร้างอาคาร แต่ไม่รวมถึงเครื่องจักรหรือเครื่องมือกลที่นำมาประกอบหรือติดตั้ง เช่น ลิฟท์ เครื่องคอมพิวเตอร์ เครื่องสูบน้ำ เครื่องปรับอากาศ พัดลม ฯลฯ

ใช้สูตร

$$K = 0.25 + 0.15 \frac{P_{1976}}{P_{2016}} + 0.10 \frac{C_{1976}}{C_{2016}} + 0.40 \frac{M_{1976}}{M_{2016}} + 0.15 \frac{S_{1976}}{S_{2016}}$$

ลงชื่อ ..... พยาน ลงชื่อ ..... (นายวรากร บุรากร)



## 2.2 งานดิน

งานดิน หมายถึง การขุดดิน การลักดิน การบดอัดดิน การขุดเปิดหน้าดิน การเกลี่ยบดอัดดิน การขุด-ถมบดอัดแน่นเขื่อน ท่อลอด คันคลอง คันกันน้ำ คันทาง ซึ่งต้องใช้เครื่องจักร เครื่องมือกลปฏิบัติงาน

สำหรับการถมดินให้หมายความรวมถึง การถมดินหรือทรายหรือวัสดุอื่น ที่มีการควบคุมคุณสมบัติของวัสดุให้ดูและไม่มีค่าความชื้นที่เกิน รวมทั้งมีการบดอัดแน่นโดยใช้เครื่องจักร เครื่องมือกลเพื่อให้ได้มาตรฐานตามที่กำหนดไว้ เช่นเดียวกับงานก่อสร้างถนนหรือเขื่อนชลประทาน

ทั้งนี้ ให้รวมถึงงานประเภท Embankment, Excavation, Subbase, Selected Material, Untreated Base และ Shoulder

ใช้สูตร  $K = 0.30 + 0.10Ib/Ic + 0.40EV/Eo + 0.20FV/Fo$

## 2.3 งานหินเรียง

งานหินเรียง หมายถึง งานหินขนาดใหญ่นำมาเรียงกันเป็นชั้นให้เป็นระเบียบจนได้ความหนาที่ ต้องการ โดยใช้ช่องว่างระหว่างหินใหญ่จะแซมด้วยหินย่อยหรือกรวดขนาดต่างๆ และทรายให้เต็มช่องว่าง มีการควบคุมคุณสมบัติของวัสดุและมีข้อกำหนดวิธีปฏิบัติโดยใช้เครื่องจักร เครื่องมือกล หรือแรงคน และให้หมายความรวมถึงงานหินทิ้ง งานหินเรียงยาแนว หรืองานหินใหญ่ที่มีลักษณะคล้ายคลึงกัน เพื่อการป้องกันกากรัดเซาะพังทลายของลาดตลิ่ง และท้องลำน้ำ

ใช้สูตร  $K = 0.40 + 0.20Ib/Ic + 0.20M/Mo + 0.20FV/Fo$

## 2.4 งานผิวทาง Asphaltic Concrete, Penetration Macadam

ใช้สูตร  $K = 0.30 + 0.10M/Mo + 0.40AV/Ao + 0.10EV/Eo + 0.10FV/Fo$

## 2.5 งานผิวถนนคอนกรีตเสริมเหล็ก

งานผิวถนนคอนกรีตเสริมเหล็ก หมายถึง ผิวถนนคอนกรีตที่ใช้เหล็กเสริมซึ่งประกอบด้วยตะแกรงเหล็กเส้นหรือตะแกรงลวดเหล็กกล้าเชื่อมติด (Welded Steel Wire Fabric) เหล็กเดือย (Dowel Bar) เหล็กบิด (Deformed Tie Bar) และรอยต่อต่างๆ (Joint) ทั้งนี้ ให้หมายความรวมถึงแผ่นพื้นคอนกรีตเสริมเหล็กบริเวณคอสะพาน (R.C. Bridge Approach) ด้วย

ใช้สูตร  $K = 0.30 + 0.10Ib/Ic + 0.35CV/Co + 0.10M/Mo + 0.15SV/So$

## 2.6 งานท่อระบายน้ำคอนกรีตเสริมเหล็กและงานป่อพัก

งานท่อระบายน้ำคอนกรีตเสริมเหล็กและงานป่อพัก หมายถึง ท่อคอนกรีตเสริมเหล็กสำหรับงานระบายน้ำ (Precast Reinforced Concrete Drainage Pipe) งานวางระบายน้ำคอนกรีตเสริมเหล็ก งานลาดคอนกรีตเสริมเหล็กวางระบายน้ำและบริเวณคอสะพาน รวมทั้งงานป่อพักคอนกรีตเสริมเหล็กและงานคอนกรีตเสริมเหล็กอื่นที่มีรูปแบบและลักษณะงานคล้ายคลึงกัน เช่น งานป่อพัก (Manhole) ท่อร้อยสายโทรศัพท์ ท่อร้อยสายไฟฟ้า เป็นต้น

ใช้สูตร  $K = 0.35 + 0.20Ib/Ic + 0.15CV/Co + 0.15M/Mo + 0.15SV/So$

## 2.7 งานโครงสร้างคอนกรีตเสริมเหล็กและงานเขื่อนกันตลิ่ง

งานโครงสร้างคอนกรีตเสริมเหล็กและงานเขื่อนกันตลิ่ง หมายถึง สะพานคอนกรีตเสริมเหล็ก โครงสร้างฐานรากคอนกรีตเสริมเหล็กคอสะพาน (R.C. Bearing Unit) ท่อเหลี่ยมคอนกรีตเสริมเหล็ก (R.C. Box-Culvert) ท่อถังน้ำโครงสร้างคอนกรีตเสริมเหล็ก เขื่อนกันตลิ่งคอนกรีตเสริมเหล็ก ท่าเทียบเรือคอนกรีตเสริมเหล็กและสิ่งก่อสร้างอื่นที่มีลักษณะคล้ายคลึงกัน

ลงชื่อ..... ผู้รับจ้าง ลงชื่อ..... นาย.....  
นาย กานต์ กัลย์ดิษฐ์

ลงชื่อ..... พยาน ลงชื่อ..... พยาน (นายวรากร บุรณกร)  
นายสมานจรี เศรษฐินี่) นายนิคมกร โคตรวิมาหาหัวหน้าฝ่ายวิศวกรรมโยธา



2.8 งานโครงสร้างเหล็ก

งานโครงสร้างเหล็ก หมายถึง สะพานเหล็กสำหรับคนเดินข้ามถนน โครงเหล็กสำหรับติดตั้งป้าย  
จราจรชนิดแขวนสูง เสาไฟฟ้าแรงสูง เสาวิทยุ เสาโทรทัศน์ หรืองานโครงสร้างอื่นที่มีลักษณะคล้ายคลึงกัน แต่ไม่รวมถึง  
งานติดตั้งเสาโครงเหล็กสายส่งของการไฟฟ้าฝ่ายผลิตแห่งประเทศไทย

ใช้สูตร  $K = 0.25 + 0.10Mo + 0.05CVCc + 0.20M/Mo + 0.40St/So$

2.9 งานระบบสาธารณูปโภค

2.9.1 งานวางท่อ AC และ PVC

2.9.1.1 ในกรณีที่ผู้ว่าจ้างเป็นผู้จัดหาท่อและหรืออุปกรณ์ไฟ

ใช้สูตร  $K = 0.50 + 0.25Mo + 0.25M/Mo$

2.9.1.2 ในกรณีที่ผู้รับจ้างเป็นผู้จัดหาท่อ AC และหรืออุปกรณ์

ใช้สูตร  $K = 0.40 + 0.10Mo + 0.10M/Mo + 0.40Act/Acc$

2.1.9.3 ในกรณีที่ผู้รับจ้างเป็นผู้จัดหาท่อ PVC และหรืออุปกรณ์

ใช้สูตร  $K = 0.40 + 0.10Mo + 0.10M/Mo + 0.40PVC/PVCc$

2.9.2 งานวางท่อเหล็กเหนียวและท่อ Hydensity Polyethylene

2.9.2.1 ในกรณีที่ผู้ว่าจ้างเป็นผู้จัดหาท่อและหรืออุปกรณ์ไฟ

ใช้สูตร  $K = 0.40 + 0.10Mo + 0.15M/Mo + 0.20EV/Ec + 0.15PV/PC$

2.9.2.2 ในกรณีที่ผู้รับจ้างเป็นผู้จัดหาท่อเหล็กเหนียวและหรืออุปกรณ์ และให้รวมถึงงาน Transmission Conduit

ใช้สูตร  $K = 0.40 + 0.10Mo + 0.10M/Mo + 0.10EVEc + 0.30GIPV/GIPc$

2.9.2.3 ในกรณีที่ผู้รับจ้างเป็นผู้จัดหาท่อ Hydensity Polyethylene และหรืออุปกรณ์

ใช้สูตร  $K = 0.50 + 0.10Mo + 0.10M/Mo + 0.30Pet/Peo$

2.9.3 งานปรับปรุงระบบบ่อฝังน้ำและงาน Secondary Lining

ใช้สูตร  $K = 0.40 + 0.10Mo + 0.15EVEc + 0.35GIPV/GIPc$

2.9.4 งานวางท่อ PVC หุ้มด้วยคอนกรีต

ใช้สูตร  $K = 0.30 + 0.10Mo + 0.20CVCc + 0.05M/Mo + 0.05St/So + 0.30PVC/PVCc$

2.9.5 งานวางท่อ PVC กบทราย

ใช้สูตร  $K = 0.25 + 0.05Mo + 0.05M/Mo + 0.65PVC/PVCc$

2.9.6 งานวางท่อเหล็กอามัลกัม

ใช้สูตร  $K = 0.25 + 0.25Mo + 0.50GIPV/GIPc$

ดัชนีราคาที่ใช้คำนวณตามสูตร

K = Escalation Factor

Mo = ดัชนีราคาผู้บริโภคทั่วไปของประเทศ ในเดือนที่ส่งงานต่องวด

Io = ดัชนีราคาผู้บริโภคทั่วไปของประเทศ ในเดือนที่เปิดซองประกวดราคา

Co = ดัชนีราคาซีเมนต์ในเดือนที่เปิดซองประกวดราคา  
ณภาคที่ กทม. นครราชสีมา บุรีรัมย์



(นายวีรกร บุรากร)

ลงชื่อ... ตำแหน่ง... ลงชื่อ... ตำแหน่ง... หน้าฝ่ายวิศวกรรมโยธา

- Mt = ดัชนีราคาวัสดุก่อสร้าง (ไม่รวมเหล็กและซีเมนต์) ในเดือนที่ส่งงานแต่ละงวด
- Mo = ดัชนีราคาวัสดุก่อสร้าง (ไม่รวมเหล็กและซีเมนต์) ในเดือนที่เปิดของประกวดราคา
- St = ดัชนีราคาเหล็ก ในเดือนที่ส่งงานแต่ละงวด
- So = ดัชนีราคาเหล็ก ในเดือนที่เปิดของประกวดราคา
- Gt = ดัชนีราคาเหล็กแผ่นเรียบที่ผลิตในประเทศ ในเดือนที่ส่งงานแต่ละงวด
- Go = ดัชนีราคาเหล็กแผ่นเรียบที่ผลิตในประเทศ ในเดือนที่เปิดของประกวดราคา
- At = ดัชนีราคาแอสฟัลต์ ในเดือนที่ส่งงานแต่ละงวด
- Ao = ดัชนีราคาแอสฟัลต์ ในเดือนที่เปิดของประกวดราคา
- Et = ดัชนีราคาเครื่องจักรกลและบริภัณฑ์ ในเดือนที่ส่งงานแต่ละงวด
- Eo = ดัชนีราคาเครื่องจักรกลและบริภัณฑ์ ในเดือนที่เปิดของประกวดราคา
- Ft = ดัชนีราคาน้ำมันดีเซลหมุนเร็ว ในเดือนที่ส่งงานแต่ละงวด
- Fo = ดัชนีราคาน้ำมันดีเซลหมุนเร็ว ในเดือนที่เปิดของประกวดราคา
- Act = ดัชนีราคาท่อซีเมนต์ใยหิน ในเดือนที่ส่งงานแต่ละงวด
- Aco = ดัชนีราคาท่อซีเมนต์ใยหิน ในเดือนที่เปิดของประกวดราคา
- PVCI = ดัชนีราคาท่อ PVC ในเดือนที่ส่งงานแต่ละงวด
- PVCo = ดัชนีราคาท่อ PVC ในเดือนที่เปิดของประกวดราคา
- GIPt = ดัชนีราคาท่อเหล็กอบสังกะสี ในเดือนที่ส่งงานแต่ละงวด
- GIPo = ดัชนีราคาท่อเหล็กอบสังกะสี ในเดือนที่เปิดของประกวดราคา
- PEt = ดัชนีราคาท่อ Hydensity Polyethylene ในเดือนที่ส่งงานแต่ละงวด
- PEo = ดัชนีราคาท่อ Hydensity Polyethylene ในเดือนที่เปิดของประกวดราคา
- Wt = ดัชนีราคาสายไฟฟ้า ในเดือนที่ส่งงานแต่ละงวด
- Wo = ดัชนีราคาสายไฟฟ้า ในเดือนที่เปิดของประกวดราคา

**3. วิธีการคำนวณที่ใช้กับสัญญาแบบปรับราคาได้**

- 3.1 การคำนวณค่า K จากสูตรตามลักษณะงานนั้นๆ ให้ใช้ตัวเลขดัชนีราคาวัสดุก่อสร้างของกระทรวงพาณิชย์ โดยใช้ฐานของปี 2530 เป็นเกณฑ์ในการคำนวณ
- 3.2 การคำนวณค่า K สำหรับกรณีที่มีงานก่อสร้างหลายประเภทรวมอยู่ในสัญญาเดียวกัน จะต้องแยกคำนวณก่อสร้างแต่ละประเภทให้ชัดเจนตามลักษณะของงานนั้น และให้สอดคล้องกับสูตรที่กำหนดไว้
- 3.3 การคำนวณค่า K กำหนดให้ใช้เลขทศนิยม 3 ตำแหน่งทุกชั้นตอนโดยไม่มีทศนิยม และกำหนดให้ทำเลขสัมพันธ์ (เปรียบเทียบ) ให้เป็นผลสำเร็จก่อน แล้วจึงนำผลลัพท์ไปคูณกับตัวเลขคงที่หน้าเลขสัมพันธ์นั้น
- 3.4 ให้พิจารณาเงินเพิ่มหรือลดราคาค่างานจากราคาที่ผู้รับจ้างทำสัญญาตกลงกับผู้ว่าจ้าง เมื่อค่า K ตามสูตรสำหรับงานก่อสร้างนั้นๆ ในเดือนที่ส่งมอบงานมีค่าเปลี่ยนแปลงไปจากค่า K ในเดือนเปิดของราคามากกว่า 4% ขึ้นไป โดยนำเฉพาะส่วนที่เกิน 4% มาคำนวณปรับเพิ่มหรือลดค่างานแล้วแต่กรณี (โดยไม่คิด 4% แยกให้)
- 3.5 ในกรณีที่ผู้รับจ้างไม่สามารถทำการก่อสร้างให้แล้วเสร็จตามระยะเวลาในสัญญา โดยเป็นความผิดของผู้รับจ้าง ค่า K ตามสูตรต่างๆ ที่จะนำมาใช้ในการคำนวณค่างานให้ใช้ค่า K ของเดือนสุดท้ายตามอนุสัญญา หรือค่า K ของเดือนที่ส่งมอบงานจริง แล้วแต่ที่ว่าค่า K ตัวใดจะมีค่าน้อยกว่า
- 3.6 การจ่ายเงินแต่ละงวดให้จ่ายค่าจ้างงานที่ผู้รับจ้างทำได้ในแต่ละงานตามสัญญาไปก่อน ส่วนค่างานที่เพิ่มหรือค่างานลดลงซึ่งจะคำนวณได้ต่อเมื่อทราบดัชนีราคาวัสดุก่อสร้างซึ่งนำมาคำนวณค่า K ของเดือนที่ส่งมอบ

ลงชื่อ นาย ก. จ. ผู้รับจ้าง  
 นาย ก. ข. นาย ก. ค. ผู้รับจ้าง  
 ลงชื่อ นาย ก. ง. นาย ก. ฉ. นาย ก. ช. นาย ก. ซ.  
 นาย ก. ต. นาย ก. ฒ. นาย ก. ณ. นาย ก. น.  
 นาย ก. ด. นาย ก. บ. นาย ก. ป. นาย ก. พ.



สูตรการปรับราคา ค่าก่อสร้าง

ประเภทงาน	รายละเอียดสูตร
1 งานอาคาร	$K 1 = 0.25 + 0.15 \cdot It / Io + 0.10 \cdot Ct / Co + 0.40 \cdot Mt / Mo + 0.10 \cdot St / So$
2 งานดิน	$K 2.1 = 0.30 + 0.10 \cdot It / Io + 0.15 \cdot Ct / Co + 0.20 \cdot Et / Eo$
2 งานหินเรียง	$K 2.2 = 0.40 + 0.20 \cdot It / Io + 0.20 \cdot Mt / Mo + 0.20 \cdot Ft / Fo$
2 งานเจาะระเบิดหิน	$K 2.3 = 0.45 + 0.15 \cdot It / Io + 0.10 \cdot Mt / Mo + 0.20 \cdot Et / Eo + 0.10 \cdot Ft / Fo$
3 งานมืงทาง PC,TC,SC	$K 3.1 = 0.30 + 0.40 \cdot At / Ao + 0.20 \cdot Et / Eo + 0.10 \cdot Ft / Fo$
3 งานมืงทาง ST,SS	$K 3.2 = 0.30 + 0.10 \cdot Mt / Mo + 0.30 \cdot At / Ao + 0.20 \cdot Et / Eo + 0.10 \cdot Ft / Fo$
3 งานมืงทาง AC, PM	$K 3.3 = 0.30 + 0.10 \cdot Mt / Mo + 0.40 \cdot At / Ao + 0.10 \cdot Et / Eo + 0.10 \cdot Ft / Fo$
3 งานถนน คสล	$K 3.4 = 0.30 + 0.10 \cdot It / Io + 0.35 \cdot Ct / Co + 0.10 \cdot Mt / Mo + 0.15 \cdot St / So$
3 งานคูและบ่อพัก คสล	$K 3.5 = 0.35 + 0.20 \cdot It / Io + 0.15 \cdot Ct / Co + 0.15 \cdot Mt / Mo + 0.15 \cdot St / So$
3 งานสะพาน เขื่อน ทำเรือ	$K 3.6 = 0.30 + 0.10 \cdot It / Io + 0.15 \cdot Ct / Co + 0.20 \cdot Mt / Mo + 0.25 \cdot St / So$
3 งานโครงสร้างเหล็ก	$K 3.7 = 0.25 + 0.10 \cdot It / Io + 0.05 \cdot Ct / Co + 0.20 \cdot Mt / Mo + 0.40 \cdot St / So$
4 งานอาคารชลประทาน ไม่รวมบานเหล็ก	$K 4.1 = 0.40 + 0.20 \cdot It / Io + 0.10 \cdot Ct / Co + 0.10 \cdot Mt / Mo + 0.20 \cdot St / So$
4 งานอาคารชลประทาน รวมบานเหล็ก	$K 4.2 = 0.35 + 0.20 \cdot It / Io + 0.10 \cdot Ct / Co + 0.10 \cdot Mt / Mo + 0.25 \cdot St / So$
4 งานบานเหล็ก	$K 4.3 = 0.35 + 0.20 \cdot It / Io + 0.45 \cdot Gt / Go$
4 งานเหล็กเสริมและสมอรั้ง	$K 4.4 = 0.25 + 0.15 \cdot It / Io + 0.60 \cdot St / So$
4 งานคอนกรีตไม่รวมเหล็ก	$K 4.5 = 0.40 + 0.15 \cdot It / Io + 0.25 \cdot Ct / Co + 0.20 \cdot Mt / Mo$
4 งานเจาะ	$K 4.6 = 0.40 + 0.20 \cdot It / Io + 0.10 \cdot Mt / Mo + 0.20 \cdot Et / Eo + 0.10 \cdot Ft / Fo$
4 งานอัดฉีดน้ำปูน	$K 4.7 = Ct / Co$
5 รับวางท่อ AC,PVC	$K 5.1.1 = 0.50 + 0.25 \cdot It / Io + 0.25 \cdot Mt / Mo$
5 จัดหาและรับวางท่อ AC	$K 5.1.2 = 0.40 + 0.10 \cdot It / Io + 0.10 \cdot Mt / Mo + 0.40 \cdot ACt / ACo$
5 จัดหาและรับวางท่อ PVC	$K 5.1.3 = 0.40 + 0.10 \cdot It / Io + 0.10 \cdot Mt / Mo + 0.40 \cdot PVCt / PVCo$
5 รับวางท่อ GSP HDPE	$K 5.2.1 = 0.40 + 0.10 \cdot It / Io + 0.15 \cdot Mt / Mo + 0.20 \cdot Et / Eo + 0.15 \cdot Ft / Fo$
5 จัดหาและรับวางท่อ GSP	$K 5.2.2 = 0.40 + 0.10 \cdot It / Io + 0.10 \cdot Mt / Mo + 0.10 \cdot Et / Eo + 0.30 \cdot GIPI / GIPo$
5 จัดหาและรับวางท่อ HDPE	$K 5.2.3 = 0.50 + 0.10 \cdot It / Io + 0.10 \cdot Mt / Mo + 0.30 \cdot PEt / PEo$
5 งานปรับปรุงอุโมงค์ส่งน้ำ	$K 5.3 = 0.40 + 0.10 \cdot It / Io + 0.15 \cdot Et / Eo + 0.35 \cdot GIPI / GIPo$
5 งานวางท่อ PVC หุ้มคอนกรีต	$K 5.4 = 0.30 + 0.10 \cdot It / Io + 0.20 \cdot Ct / Co + 0.05 \cdot Mt / Mo + 0.30 \cdot PVCt / PVCo + 0.05 \cdot St / So$
5 งานวางท่อ PVC กลบทราย	$K 5.5 = 0.25 + 0.05 \cdot It / Io + 0.05 \cdot Mt / Mo + 0.65 \cdot PVCt / PVCo$
5 งานวางท่อ GIP	$K 5.6 = 0.25 + 0.25 \cdot It / Io + 0.50 \cdot GIPI / GIPo$
5 งานโครงเหล็กเสาส่ง	$K 5.7.1 = 0.60 + 0.25 \cdot It / Io + 0.15 \cdot Ft / Fo$
5 งานฐานรากเสาส่ง	$K 5.7.2 = 0.35 + 0.20 \cdot It / Io + 0.20 \cdot Ct / Co + 0.15 \cdot Ft / Fo + 0.10 \cdot St / So$
5 งานฐานรากอุปกรณ์สถานีย่อย	$K 5.7.3 = 0.50 + 0.20 \cdot It / Io + 0.15 \cdot Ct / Co + 0.15 \cdot Et / Eo + 0.15 \cdot St / So$
5 งานเสาเข็มอัดแรง	$K 5.8.1 = 0.35 + 0.15 \cdot It / Io + 0.20 \cdot Ct / Co + 0.30 \cdot St / So$
5 งานสายส่งแรงสูง เฉพาะค่าแรง	$K 5.9.1 = 0.80 + 0.05 \cdot It / Io + 0.10 \cdot Mt / Mo + 0.05 \cdot Ft / Fo$
5 งานสายส่งแรงสูง รวมจัดหาและติดตั้ง	$K 5.9.2 = 0.45 + 0.05 \cdot It / Io + 0.05 \cdot Ft / Fo + 0.20 \cdot Mt / Mo + 0.25 \cdot St / So$

ลงชื่อ ..... ผู้ร่างงาน ลงชื่อ ..... ผู้รับงาน  
 น.พ.กวนต์ กิ่งอริย (.....) น.พ.ประทีป นุชตะบุตร (.....)  
 (.....) (.....)  
 ๖๖๕๖๖  
 ๖๖๕๖๖

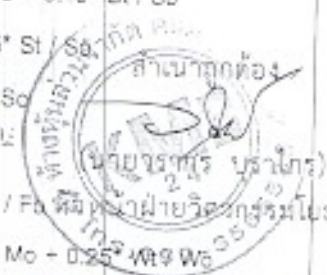



# ธนาคารเพื่อการเกษตรและสหกรณ์การเกษตร

## BANK FOR AGRICULTURE AND AGRICULTURAL COOPERATIVES

2349 ถนนพหลโยธิน แขวงเสนานิคม เขตจตุจักร กรุงเทพมหานคร 10400 โทร. 0 2555 6553 โทรสาร 0 2558 6341  
2349 Phra Prachin Rd. Samsen-Nikom, Chatuchak, Bangkok 10400, Thailand

เพียงผู้ถือหุ้นเท่านั้น



### หนังสือคำประกัน

เลขที่ ๘๐๐๔๗๐๘๖๕๗๒

วันที่ ๑๘ เดือน กรกฎาคม พ.ศ. ๒๕๖๗

ข้าพเจ้า ธนาคารเพื่อการเกษตรและสหกรณ์การเกษตร สาขาอุบลราชธานี สำนักงานใหญ่ตั้งอยู่เลขที่ ๒๓๔๖ ถนนพหลโยธิน แขวงเสนานิคม เขตจตุจักร กรุงเทพมหานคร ๑๐๔๐๐ โดย นายพรสวัสดิ์ ส่องศรี และ นายภคนนทวรรณ เพิ่มเต็ม ผู้มีอำนาจลงนามผูกพันธนาคาร ขอทำหนังสือคำประกันฉบับนี้ไว้ต่อ องค์การบริหารส่วนจังหวัดอุบลราชธานี ซึ่งต่อไปนี้เรียกว่า "ผู้ว่าจ้าง" ดังมีข้อความต่อไปนี้

๓. ตามที่ ห้างหุ้นส่วนจำกัด คนมีบุญ 24 ซึ่งต่อไปนี้เรียกว่า "ผู้รับจ้าง" ได้ทำสัญญาจ้างโครงการก่อสร้างป้ายโรงเรียนหนองบัวสิวิวิทยาคม ตำบลหนองบัวฮี อำเภอพิบูลมังสาหาร จังหวัดอุบลราชธานี กับผู้ว่าจ้าง ตามสัญญาเลขที่ ๑๕๐๒/๒๕๖๗ ลงวันที่ ๑๘ กรกฎาคม ๒๕๖๗ ซึ่ง ผู้รับจ้าง ต้องวางหลักประกันการปฏิบัติตามสัญญาต่อ ผู้ว่าจ้าง เป็นจำนวนเงิน ๑๙,๕๐๐ บาท (หนึ่งหมื่นเก้าพันห้าร้อยบาทถ้วน) ซึ่งเท่ากับร้อยละ ๕ (ห้า) ของมูลค่าทั้งหมดของสัญญา

ข้าพเจ้ายินยอมผูกพันตน โดยไม่มีเงื่อนไขที่จะคำประกันกันในการชำระเงินให้ตามสิทธิเรียกร้องของ ผู้ว่าจ้าง จำนวนไม่เกิน ๑๙,๕๐๐ บาท (หนึ่งหมื่นเก้าพันห้าร้อยบาทถ้วน) ในฐานะเป็นลูกหนี้ร่วมในกรณีที่มี ผู้รับจ้าง ก่อให้เกิดความเสียหายใดๆ หรือต้องชำระค่าปรับ หรือค่าใช้จ่ายใดๆ หรือ ผู้รับจ้าง มิได้ปฏิบัติตามภาระหน้าที่ใดๆ ที่กำหนดตามสัญญาดังกล่าวข้างต้น ทั้งนี้ โดย ผู้ว่าจ้าง ไม่จำเป็นต้องเรียกร้องให้ ผู้รับจ้าง ชำระหนี้ขึ้นก่อน

๒. หนังสือคำประกันฉบับนี้มีผลใช้บังคับตั้งแต่วันที่ ๑๘ กรกฎาคม ๒๕๖๗ ถึงวันที่ ๑๗ ธันวาคม ๒๕๖๙ และข้าพเจ้าจะไม่เพิกถอนการคำประกันนี้ภายในระยะเวลาที่กำหนดไว้

๓. หาก ผู้ว่าจ้าง ได้ขยายระยะเวลาให้แก่ ผู้รับจ้าง ให้ถือว่าข้าพเจ้ายินยอมในกรณีนั้นๆ ด้วย โดยให้ขยายระยะเวลาการคำประกันนี้ออกไปตลอดระยะเวลาที่ ผู้ว่าจ้าง ได้ขยายระยะเวลาให้แก่ ผู้รับจ้าง ดังกล่าวข้างต้น

ข้าพเจ้าได้ลงนามและประทับตราของธนาคารไว้ต่อหน้าพยานเป็นสำคัญ

ลงชื่อ.....ผู้คำประกัน  
( นายพรสวัสดิ์ ส่องศรี )  
ตำแหน่ง ผู้ช่วยผู้จัดการสาขาอุบลราชธานี

ลงชื่อ.....ผู้คำประกัน  
( นายภคนนทวรรณ เพิ่มเต็ม )  
ตำแหน่ง ผู้ช่วยผู้จัดการสาขาอุบลราชธานี

ลงชื่อ.....พยาน  
(.....)

ลงชื่อ.....พยาน  
( นางสาวภัทมาพร อินทร์งาม )  
พนักงานการเงิน

หมายเหตุ ๓. ธนาคารเพื่อการเกษตรและสหกรณ์การเกษตรได้รับยกเว้นการเสียภาษีอากรตามประมวลกฎหมายอากร ตามมาตรา 61 แห่งพระราชบัญญัติธนาคารเพื่อการเกษตรและสหกรณ์การเกษตร พ.ศ.๒๕๖๑

๒. การติดต่อกับธนาคารโปรดอ้างเลขที่หนังสือคำประกันด้วย

๓. เมื่อหมดอายุบังคับแล้วโปรดส่งคืนธนาคาร

ลงชื่อ.....ผู้รับจ้าง  
นายเจตราชัย บุญตะบุตย์

ลงชื่อ.....







แบบขอเสียอาการแสดงมภ์เป็นตัวเงิน  
สำหรับตราสารอิเล็กทรอนิกส์

อ.ส.9

✓ (1) เงินสด (2) เงินต้นคืนคงมี  
✓ (1) เงินภายในกำหนดเวลา (2) เงินเกินกำหนดเวลา

ชื่อผู้เสียอาการ ทำร่วมกับส่วนตัว คนนิติบุคคล

ในฐานะ ที่บริษัท

เลขประจำตัวผู้เสียอาการ 0 3 4 3 5 6 7 0 0 1 4 9 1 สาขาที่ ๘  
ที่อยู่อาคาร ห้องเลขที่ ชั้นที่ หมู่บ้าน เลขที่ 80/210 หมู่ที่ 23  
ตรอก/ซอย - แยก ถนน - ตำบล/แขวง ชามใหญ่  
ตำบล/เขต เมืองอุบลราชธานี จังหวัด อุบลราชธานี รหัสไปรษณีย์ 3 4 0 0 0

ชื่อสัญญา องค์การ บริหารส่วนจังหวัดอุบลราชธานี

เลขประจำตัวผู้เสียอาการ 0 9 9 4 0 0 0 3 3 6 5 9 4 สาขาที่  
ที่อยู่ อาคาร ห้องเลขที่ ชั้นที่ หมู่บ้าน เลขที่ 111 หมู่ที่  
ตรอก/ซอย - แยก ถนน - ตำบล/แขวง ในเมือง  
ตำบล/เขต เมืองอุบลราชธานี จังหวัด อุบลราชธานี รหัสไปรษณีย์ 3 4 0 0 0

รายละเอียดเกี่ยวกับสัญญา/ตราสาร

สัญญา/ตราสารเลขที่ 1502/2567 ลงวันที่ 18/07/2567  
วัน เดือน ปี ที่เริ่มต้นสัญญา/ตราสาร 19/07/2567  
วัน เดือน ปี ที่สิ้นสุดสัญญา/ตราสาร 16/10/2567  
หมายเลขอ้างอิงตราสารอิเล็กทรอนิกส์  
เลขที่ใบเสร็จ 67124689500  
วันที่ 16/07/2567  
จำนวนเงิน 363.00 บาท  
สาขา/ชื่อสถาบันการเงิน  
DLN: ๘๘๙๘๐๘๐๐๐๐๙๓๔๐๐๑๐๐๙๒๕๖๗๐๗๑๙๐๒๐๐๐๑๐๘  
LID: ๐๐๐๐๖๐๐๑๒๕๖๗๐๗๑๙๐๒๐๐๐๑๐๘

หมายเลขอ้างอิงตราสารอิเล็กทรอนิกส์เดิม (กรณียื่นเพิ่มเติม)

วันที่ได้รับตราสารอิเล็กทรอนิกส์ (กรณีที่ยึดค่าขึ้นเงินต่างประเทศแล้วเข้ามาในประเทศไทย)

ตราสารคณบัญชีซื้อขายอาการแสดงมภ์ จำนวนของ  
มูลค่าในตราสาร (รวมมูลค่าคืนค่าเพิ่ม) 362,616.82

รายการค่าอาการแสดงมภ์ที่ขอชำระ

จำนวนเงิน

- | รายการค่าอาการแสดงมภ์ที่ขอชำระ                             | จำนวนเงิน |
|--|-----------|
| 1. จำนวนเงินค่าอาการแสดงมภ์                                | 363.00    |
| 2. เงินเพิ่มอาการ  | 0.00      |
| 3. รวมจำนวนเงินค่าอาการแสดงมภ์ และเงินเพิ่มอาการ (1. + 2.) | 363.00    |

รายละเอียดเกี่ยวกับสัญญา/ตราสารเพิ่มเติม (ถ้ามี)

งานที่รับจ้าง : โครงการก่อสร้างบ่อ โรงเรือนหนองบัวสีวิหยาณ ตำบลหนองบัวดี อำเภอกัญฉิมสังหาร จังหวัดอุบลราชธานี

จำนวนงวดงาน : 1

จำนวนเงินค่าประกันค่างานสัญญา : 19,400.00 บาท

ข้าพเจ้าขอรับรองว่า รายการที่แจ้งไว้ข้างต้นนี้ เป็นรายการที่ถูกต้องและเป็นจริงทุกประการ



Signature of the official  
Official Signature Document ID: P090019522119  
Date: 2023-07-19 11:55:37

-9D60E4079764B7EB7E4A3664B1AE9946C0257648C5021CB966AD76E5A55188ECCD99AD2F1E

ณ ที่ 19 เดือน กรกฎาคม พ.ศ. 2567 เวลา ๐๐:๐๐:๐๐ น



# ใบเสร็จรับเงิน

วันที่รับเงิน/วันจ่าย 19/07/2567  
 เดือน/ปีทำดี  
 ประเภทรหัส: อารยสถาน

ที่รับ: กองบริหารงานช่างศิลป์ กรมศิลปากร  
 สถานที่: ตำบลสมเด็จวัด ก.ม.15, กรุงเทพฯ  
 เลขผู้เสียภาษี/เลขประจำตัวประชาชน 0-3435-67001-49-1

เลขที่ใบเสร็จรับเงิน	เลขที่ใบเสร็จรับเงิน
019522119	67124689500
เงินเป็นตัวเลข	363.00



ผู้รับเงิน: นายสุวิทย์ น้อย  
 ( นายสุวิทย์ น้อย )  
 ผู้อำนวยการกองช่างศิลป์ กรมศิลปากร

Stamp and signature area



รหัสรับรองการเสียอากรแสตมป์

14916707194099535850

# รายละเอียดการขอเสียอากรแสตมป์เป็นตัวเงินสำหรับตราสารอิเล็กทรอนิกส์

รหัสรับรองการเสียอากรแสตมป์ 14916707194099535850

เลือกยื่นตราสาร

ตราสารอิเล็กทรอนิกส์  ตราสารกระดาษ

ผู้ขอเสียอากรแลกพิมพ์

เลขประจำตัวผู้เสียภาษีอากร 0 3 4 3 5 6 7 0 0 1 4 9 1

สาขาที่ 00000

ชื่อผู้ขอเสียอากรแสตมป์ ห้างหุ้นส่วนจำกัด คนมีบุญ โข

ในฐานะ ผู้รับจ้าง

คู่สัญญา

เลขประจำตัวผู้เสียภาษีอากร 0 9 9 4 0 0 0 3 3 6 5 9 4

สาขาที่

ชื่อคู่สัญญา องค์การ บริหารส่วนจังหวัดอุบลราชธานี

รายละเอียดเกี่ยวกับสัญญา

ลักษณะแห่งตราสาร ตราสาร 4 ฝั่งทำของ

สัญญาเลขที่ 1502/2567

ลงวันที่ 18/07/2567

วัน เดือน ปี ที่เริ่มสัญญา 19/07/2567

วัน เดือน ปี ที่สิ้นสุดสัญญา 16/10/2567

หมายเลขอ้างอิงตราสารอิเล็กทรอนิกส์

มูลค่าในตราสาร (ไม่รวมภาษีมูลค่าเพิ่ม) 362,616.82

วันที่ได้รับตราสารอิเล็กทรอนิกส์

รายละเอียดเพิ่มเติมเกี่ยวกับตราสารอิเล็กทรอนิกส์

งานที่รับจ้าง โครงการก่อสร้างป้าย โรงเรียนหนองบัววิทย์วิทยาคม ตำบลหนองบัวสี อำเภอพิบูลมังสาหาร

จำนวนงวดงาน 1

จำนวนเงินค้ำประกันตามสัญญา 19,400.00

รายละเอียดการชำระเงิน

จำนวนเงินค่าอากรแสตมป์ 363.00

เงินเพิ่มอากร 0.00

รวมจำนวนเงินค่าอากรแสตมป์ และเงินเพิ่มอากร 363.00

เลขที่ใบเสร็จรับเงิน 67124689500

วันที่ชำระเงิน 19/07/2567

กรณียื่นแบบเพิ่มเติม (สำหรับตราสาร 1, 2, 3, 4, 5, 11(2), 14, 17, 18 และ 21)

หมายเลขอ้างอิงตราสารอิเล็กทรอนิกส์ (ฉบับเดิม)

สัญญาเลขที่ (ฉบับเดิม)

ลงวันที่ (ฉบับเดิม)

บาท