

สัญญาจ้างก่อสร้าง

สัญญาเลขที่ ๑๕๗๐/๒๕๖๗

สัญญาฉบับนี้ทำขึ้น ณ องค์การบริหารส่วนจังหวัดอุบลราชธานี ตำบล/แขวง ในเมือง อำเภอ/เขต เมือง
อุบลราชธานี จังหวัด อุบลราชธานี เมื่อวันที่ ๔ กันยายน ๒๕๖๗ ระหว่าง องค์การบริหารส่วนจังหวัดอุบลราชธานี โดย
นายกานต์ กัลป์ตินันท์ ตำแหน่ง นายกองค์การบริหารส่วนจังหวัดอุบลราชธานี ซึ่งต่อไปในสัญญานี้เรียกว่า "ผู้ว่าจ้าง" ฝ่ายหนึ่ง
กับ ห้างหุ้นส่วนจำกัด ธวัชรัตน์วิสดู ซึ่งจดทะเบียนเป็นนิติบุคคล ณ สำนักงานทะเบียนหุ้นส่วนบริษัท จังหวัดอุบลราชธานี
กรมพัฒนาธุรกิจการค้า กระทรวงพาณิชย์ มีสำนักงานใหญ่อยู่ เลขที่ ๙๕ หมู่ ๖ ตำบล/แขวง นาตาล อำเภอ/เขต นาตาล
จังหวัด อุบลราชธานี โดยนางนพร อร่ามเรือง ผู้มีอำนาจลงนามผูกพันนิติบุคคลปรากฏตามหนังสือรับรองของ สำนักงาน
ทะเบียนหุ้นส่วนบริษัท จังหวัดอุบลราชธานี กรมพัฒนาธุรกิจการค้า กระทรวงพาณิชย์ ที่ อบ.๐๐๐๐๙๘ ลงวันที่ ๘ มกราคม
๒๕๖๗ แนบท้ายสัญญานี้ ซึ่งต่อไปในสัญญานี้เรียกว่า "ผู้รับจ้าง" อีกฝ่ายหนึ่ง

คู่สัญญาได้ตกลงกันมีข้อความดังต่อไปนี้

ข้อ ๑. ข้อตกลงว่าจ้าง

ผู้ว่าจ้างตกลงจ้างและผู้รับจ้างตกลงรับจ้างทำงาน โครงการก่อสร้างถนนคอนกรีตเสริมเหล็ก สาย
บ้านโพธิ์เมือง หมู่ที่ ๙ ตำบลนาแขวง - บ้านหนองวิล หมู่ที่ ๑๑ ตำบลเขมราฐ อำเภอเขมราฐ จังหวัดอุบลราชธานี ผิวจราจร
กว้าง ๕.๐๐ เมตร ระยะทาง ๑๔๐.๐๐ เมตร หนา ๐.๑๕ เมตร ไหล่ทางลูกรังกว้างเฉลี่ยข้างละ ๐.๕๐ เมตร หรือมีพื้นที่ไม่น้อย
กว่า ๗๐๐ ตารางเมตร (รายละเอียดตามแบบแปลนขององค์การบริหารส่วนจังหวัดอุบลราชธานี) โดยวิธีเฉพาะเจาะจง ณ
สายบ้านโพธิ์เมือง หมู่ที่ ๙ ตำบลนาแขวง - บ้านหนองวิล หมู่ที่ ๑๑ ตำบลเขมราฐ อำเภอเขมราฐ จังหวัดอุบลราชธานี ตามข้อ
กำหนดและเงื่อนไขแห่งสัญญานี้รวมทั้งเอกสารแนบท้ายสัญญา

ผู้รับจ้างตกลงที่จะจัดหาแรงงานและวัสดุ เครื่องมือเครื่องใช้ ตลอดจนอุปกรณ์ต่างๆ ชนิดดีเพื่อใช้ใน
งานจ้างตามสัญญานี้

ข้อ ๒. เอกสารอันเป็นส่วนหนึ่งของสัญญา

เอกสารแนบท้ายสัญญาดังต่อไปนี้ให้ถือเป็นส่วนหนึ่งของสัญญานี้

๒.๑ ผนวก ๑ แบบรูป จำนวน ๑๐ (สิบ) หน้า

๒.๒ ผนวก ๒ ใบแจ้งปริมาณงานและราคา จำนวน ๑ (หนึ่ง) หน้า

๒.๓ ผนวก ๓ ใบเสนอราคา จำนวน ๒ (สอง) หน้า

๒.๔ ผนวก ๔ หนังสือรับรอง/ใบสำคัญแสดงการจดทะเบียน/ภ.พ.๒๐ จำนวน ๗ (เจ็ด) หน้า

๒.๕ ผนวก ๕ เงื่อนไข หลักเกณฑ์ ประเภทงานก่อสร้างสูตรและวิธีการคำนวณที่ใช้กับสัญญาแบบปรับ
ราคาได้ (ค่า k) จำนวน ๕ (ห้า) หน้า

(ลงชื่อ)  ผู้ว่าจ้าง
นายกานต์ กัลป์ตินันท์

(ลงชื่อ)  พยาน
นายสมศักดิ์ พิมพ์พิกุล

(ลงชื่อ)  นางนพร อร่ามเรือง

(ลงชื่อ)  พยาน
นางสาวสุปราณี กลองวิชัย



ความใดในเอกสารแนบท้ายสัญญาที่ขัดหรือแย้งกับข้อความในสัญญานี้ ให้ใช้ข้อความในสัญญานี้ บังคับ และในกรณีที่เอกสารแนบท้ายสัญญาขัดแย้งกันเอง ผู้รับจ้างจะต้องปฏิบัติตามคำวินิจฉัยของผู้ว่าจ้าง คำวินิจฉัยของผู้ว่าจ้างให้ถือเป็นที่สุด และผู้รับจ้างไม่มีสิทธิเรียกร้องค่าจ้าง ค่าเสียหายหรือค่าใช้จ่ายใดๆ เพิ่มเติมจากผู้ว่าจ้างทั้งสิ้น

ข้อ ๓. หลักประกันการปฏิบัติตามสัญญา

ในขณะที่ทำสัญญานี้ผู้รับจ้างได้นำหลักประกันเป็น เงินสด เป็นจำนวนเงิน ๒๔,๙๐๐.๐๐ บาท (สองหมื่นสี่พันเก้าร้อยบาทถ้วน) ซึ่งเท่ากับร้อยละ ๕ (ห้า) ของราคาค่าจ้างตามสัญญา มามอบให้แก่ผู้ว่าจ้างเพื่อเป็นหลักประกันการปฏิบัติตามสัญญานี้

กรณีผู้รับจ้างใช้หนังสือค้ำประกันมาเป็นหลักประกันการปฏิบัติตามสัญญา หนังสือค้ำประกันดังกล่าว จะต้องออกโดยธนาคารที่ประกอบกิจการในประเทศไทย หรือโดยบริษัทเงินทุนหรือบริษัทเงินทุนหลักทรัพย์ที่ได้รับอนุญาตให้ประกอบกิจการเงินทุนเพื่อการพาณิชย์และประกอบธุรกิจ ค้ำประกันตามประกาศของธนาคารแห่งประเทศไทย ตามรายชื่อบริษัทเงินทุนที่ธนาคารแห่งประเทศไทยแจ้งเวียนให้ทราบตามแบบที่คณะกรรมการนโยบายการจัดซื้อจัดจ้างและการบริหารพัสดุภาครัฐกำหนดหรืออาจเป็นหนังสือค้ำประกันอิเล็กทรอนิกส์ตามวิธีการที่กรมบัญชีกลางกำหนดก็ได้ และจะต้องมีอายุการค้ำประกันตลอดไปจนกว่าผู้รับจ้างพ้นข้อผูกพันตามสัญญานี้

หลักประกันที่ผู้รับจ้างนำมามอบให้ตามวรรคหนึ่ง จะต้องมียุครอบคลุมความรับผิดชอบทั้งปวงของผู้รับจ้างตลอดอายุสัญญา ถ้าหลักประกันที่ผู้รับจ้างนำมามอบให้ดังกล่าวลดลงหรือเสื่อมค่าลง หรือมีอายุไม่ครอบคลุมถึงความรับผิดชอบของผู้รับจ้างตลอดอายุสัญญา ไม่ว่าจะด้วยเหตุใดๆ ก็ตาม รวมถึงกรณี ผู้รับจ้างส่งมอบงานล่าช้าเป็นเหตุให้ระยะเวลาแล้วเสร็จหรือวันครบกำหนดความรับผิดชอบในความชำรุดบกพร่องตามสัญญาเปลี่ยนแปลงไป ไม่ว่าจะเกิดขึ้นคราวใด ผู้รับจ้างต้องหาหลักประกันใหม่หรือหลักประกันเพิ่มเติมให้มีจำนวนครบถ้วนตามวรรคหนึ่งนำมามอบให้แก่ผู้ว่าจ้างภายใน ๑๕ (สิบห้า) วัน นับถัดจากวันที่ได้รับแจ้งเป็นหนังสือจากผู้ว่าจ้าง

หลักประกันที่ผู้รับจ้างนำมามอบไว้ตามข้อนี้ ผู้ว่าจ้างจะคืนให้แก่ผู้รับจ้าง โดยไม่มีดอกเบี้ย เมื่อผู้รับจ้างพ้นจากข้อผูกพัน และความรับผิดชอบทั้งปวงตามสัญญานี้แล้ว

ข้อ ๔ (ข) ค่าจ้างและการจ่ายเงิน

ผู้ว่าจ้าง ตกงจ่าย และผู้รับจ้างตกลงรับเงินค่าจ้างจำนวนเงิน ๔๙๘,๐๐๐.๐๐ บาท (สี่แสนเก้าหมื่นแปดพันบาทถ้วน) ซึ่งได้รวมภาษีมูลค่าเพิ่ม จำนวน ๓๒,๕๗๙.๙๔ บาท (สามหมื่นสองพันห้าร้อยเจ็ดสิบเก้าบาทสี่สิบสี่สตางค์) ตลอดจน ภาษีอากรอื่น ๆ และค่าใช้จ่ายทั้งปวงด้วยแล้ว โดยถือราคาเหมารวม เป็นเกณฑ์ และกำหนดการจ่ายเงิน เป็นงวด ๆ ดังนี้

งวดที่ ๑ (งวดสุดท้าย) เป็นจำนวนเงิน ๔๙๘,๐๐๐.๐๐ บาท (สี่แสนเก้าหมื่นแปดพันบาทถ้วน) เมื่อผู้รับจ้างได้ปฏิบัติงาน โครงการก่อสร้างถนนคอนกรีตเสริมเหล็ก สายบ้านโพธิ์เมือง หมู่ที่ ๙ ตำบลนาแวง - บ้านหนองวิล หมู่ที่ ๑๑ ตำบลเขมราฐ อำเภอเขมราฐ จังหวัดอุบลราชธานี เมื่อได้ส่งมอบงานครบถ้วนตามสัญญานี้ ให้แล้วเสร็จภายใน ๓ ธันวาคม ๒๕๖๗ ✓

- งานวางป่า ขุดตอ (ขนาดเบา) แล้วเสร็จ ✓

(ลงชื่อ)  ผู้ว่าจ้าง (ลงชื่อ)

นายกานต์ กัลปิตินนท์

นางนภาพร อธิราชสวัสดิ์

(ลงชื่อ)  พยาน

นายณณณต...พิมพ์พรธนะ

(ลงชื่อ)  พยาน

นางสาวสุปราณี กลองวิชัย



- งานวัสดุรองพื้นทางมวลรวม แล้วเสร็จ ,
- งานทรายรองใต้ผิวทางคอนกรีต แล้วเสร็จ ,
- งานเทคอนกรีตพื้นทาง แล้วเสร็จ ,
- งานไหล่ทางวัสดุมวลรวม แล้วเสร็จ ,
- งานติดตั้งป้ายโครงการ ป้ายประชาสัมพันธ์ แล้วเสร็จ
- พร้อมผลทดสอบคอนกรีต
- งานอื่นๆ ทั้งหมดที่ปรากฏตามรูปแบบสัญญา แล้วเสร็จทุกประการ พร้อมทำความสะอาดสถานที่

ก่อสร้างให้สะอาดเรียบร้อย

ข้อ ๕. เงินค่าจ้างล่วงหน้า

ผู้ว่าจ้างตกลงจ่ายเงินค่าจ้างล่วงหน้าให้แก่ผู้รับจ้างเป็นจำนวนเงิน - บาท ซึ่งเท่ากับร้อยละ - ของราคาค่าจ้าง ตามสัญญาที่ระบุไว้ในข้อ ๔

เงินค่าจ้างล่วงหน้าดังกล่าวจะจ่ายให้ภายหลังจากที่ผู้รับจ้างได้วางหลักประกันการรับเงินค่าจ้างล่วงหน้าเป็นหนังสือค้ำประกันหรือหนังสือค้ำประกันอิเล็กทรอนิกส์ของธนาคารภายในประเทศ หรือพันธบัตรรัฐบาลไทย ตามจำนวนเงินค่าจ้างล่วงหน้านั้นให้แก่ผู้ว่าจ้าง ผู้รับจ้างจะต้องออกใบเสร็จรับเงินค่าจ้างล่วงหน้า ตามแบบที่ผู้ว่าจ้างกำหนดให้ และผู้รับจ้างตกลงที่จะกระทำตามเงื่อนไขอันเกี่ยวกับการใช้จ่ายและการใช้คืนเงินค่าจ้างล่วงหน้าดังกล่าวต่อไปนี้

๕.๑ ผู้รับจ้างจะใช้เงินค่าจ้างล่วงหน้าเพื่อเป็นค่าใช้จ่ายในการปฏิบัติงานตามสัญญาเท่านั้นหากผู้รับจ้างใช้จ่ายเงินค่าจ้างล่วงหน้า หรือส่วนใดส่วนหนึ่งของเงินค่าจ้างล่วงหน้าในทางอื่นผู้ว่าจ้างอาจจะเรียกเงินค่าจ้างล่วงหน้าคืนจากผู้รับจ้างหรือบังคับเอาจากหลักประกันการรับเงินค่าจ้างล่วงหน้าได้ทันที

๕.๒ เมื่อผู้ว่าจ้างเรียกร้อง ผู้รับจ้างต้องแสดงหลักฐานการใช้จ่ายเงินค่าจ้างล่วงหน้าเพื่อพิสูจน์ว่าได้เป็นไปตามข้อ ๕.๑ ภายในกำหนด ๑๕ (สิบห้า) วัน นับถัดจากวันได้รับแจ้งเป็นหนังสือจากผู้ว่าจ้างหากผู้รับจ้างไม่อาจแสดงหลักฐานดังกล่าวภายในกำหนด ๑๕ (สิบห้า) วัน ผู้ว่าจ้างอาจเรียกเงินค่าจ้างล่วงหน้าคืนจากผู้รับจ้าง หรือบังคับเอาจากหลักประกันการรับเงินค่าจ้างล่วงหน้าได้ทันที

๕.๓ (ข) (สำหรับสัญญาที่เป็นราคาเหมารวม)

ในการจ่ายเงินค่าจ้างให้แก่ผู้รับจ้างตามข้อ ๔ ผู้ว่าจ้างจะหักเงินค่าจ้างในแต่ละงวดเพื่อชดใช้คืนเงินค่าจ้างล่วงหน้าไว้จำนวนร้อยละ - ของจำนวนเงินค่าจ้างในแต่ละงวดจนกว่าจำนวนเงินไว้จะครบตามจำนวนเงินที่หักค่าจ้างล่วงหน้าจากผู้รับจ้างได้รับไปแล้ว ยกเว้นค่าจ้างงวดสุดท้ายจะหักไว้เป็นจำนวนเท่ากับจำนวนเงินค่าจ้างล่วงหน้าที่เหลือทั้งหมด

๕.๔ เงินจำนวนใด ๆ ก็ตามที่ผู้รับจ้างจะต้องจ่ายให้แก่ผู้ว่าจ้างเพื่อชำระหนี้หรือเพื่อชดใช้ความรับผิดต่างๆ ตามสัญญา ผู้ว่าจ้างจะหักเอาจากเงินค่าจ้างงวดที่จะจ่ายให้แก่ผู้รับจ้างก่อนที่จะหักชดใช้คืนเงินค่าจ้างล่วงหน้า

๕.๕ ในกรณีที่มีการบอกเลิกสัญญา หากเงินค่าจ้างล่วงหน้าที่เหลือเกินกว่าจำนวนเงินที่ผู้รับจ้างจะได้รับหลังจากหักชดใช้ในกรณีอื่นแล้ว ผู้รับจ้างจะต้องจ่ายคืนเงินจำนวนที่เหลือนั้นให้แก่ผู้ว่าจ้าง ภายใน ๗ (เจ็ด) วัน นับถัดจากวันได้รับแจ้งเป็นหนังสือจากผู้ว่าจ้าง

๕.๖ (ข) (สำหรับสัญญาที่เป็นราคาเหมารวม)

(ลงชื่อ)  ผู้ว่าจ้าง (ลงชื่อ)  ผู้รับจ้าง

(ลงชื่อ) นายณณ... พิมเพตรวิญ

นางนพร อร่ามเรือง

(ลงชื่อ) พยาน (ลงชื่อ) พยาน

นางสาวสุภาวดี กอววิชัย



ผู้ว่าจ้างจะคืนหลักประกันการรับเงินค่าจ้างล่วงหน้าให้แก่ผู้รับจ้าง ต่อเมื่อผู้ว่าจ้างได้หักเงินค่าจ้างไว้ครบจำนวนเงินค่าจ้างล่วงหน้าตามข้อ ๕.๓ (ข) แล้ว เว้นแต่ในกรณีดังต่อไปนี้ ผู้รับจ้างมีสิทธิขอคืนหลักประกันการรับเงินค่าจ้างล่วงหน้าบางส่วนก่อนได้

(๑) กรณีผู้รับจ้างวางหลักประกันการรับเงินค่าจ้างล่วงหน้าไว้ฉบับเดียว หากผู้ว่าจ้างได้หักเงินค่าจ้างล่วงหน้าไปแล้ว ผู้รับจ้างมีสิทธิขอคืนหลักประกันการรับเงินค่าจ้างล่วงหน้าในส่วนที่ผู้ว่าจ้างได้หักเงินค่าจ้างล่วงหน้าไปแล้วนั้น โดยผู้รับจ้างจะต้องนำหลักประกันการรับเงินค่าจ้างล่วงหน้าฉบับใหม่ที่มีมูลค่าเท่ากับเงินค่าจ้างล่วงหน้าที่เหลืออยู่มาวางให้แก่ผู้ว่าจ้าง

(๒) กรณีผู้รับจ้างได้วางหลักประกันการรับเงินค่าจ้างล่วงหน้าไว้หลายฉบับ ซึ่งแต่ละฉบับมีมูลค่าเท่ากับจำนวนเงินค่าจ้างล่วงหน้าที่ผู้ว่าจ้างจะต้องหักไว้ในแต่ละงวด หากผู้ว่าจ้างได้หักเงินค่าจ้างล่วงหน้าในงวดใดแล้ว ผู้รับจ้างมีสิทธิขอคืนหลักประกันการรับเงินค่าจ้างล่วงหน้าในงวดนั้นได้

ข้อ ๖. การหักเงินประกันผลงาน

ในการจ่ายเงินค่าจ้างให้แก่ผู้รับจ้างแต่ละงวด ผู้ว่าจ้างจะหักเงินจำนวนร้อยละ - ของเงินที่ต้องจ่ายในงวดนั้นเพื่อเป็นประกันผลงาน ในกรณีที่เงินประกันผลงานถูกหักไว้แล้วเป็นจำนวนเงินไม่ต่ำกว่า - บาท ผู้รับจ้างมีสิทธิที่จะขอเงินประกันผลงานคืน โดยนำหนังสือคำประกันของธนาคารหรือหนังสือคำประกันอิเล็กทรอนิกส์ซึ่งออกโดยธนาคารภายในประเทศมามอบให้ผู้ว่าจ้างเพื่อเป็นหลักประกันแทนก็ได้

ผู้ว่าจ้างจะคืนเงินประกันผลงาน และ/หรือหนังสือคำประกันของธนาคารดังกล่าวตามวรรคหนึ่งโดยไม่มีดอกเบี้ยให้แก่ผู้รับจ้างพร้อมกับการจ่ายเงินค่าจ้างงวดสุดท้าย

ข้อ ๗ (ข) กำหนดเวลาแล้วเสร็จและสิทธิของผู้ว่าจ้างในการบอกเลิกสัญญา

ผู้รับจ้างต้องเริ่มทำงานที่รับจ้างภายในวันที่ ๕ กันยายน ๒๕๖๗ และจะต้องทำงานให้แล้วเสร็จบริบูรณ์ภายในวันที่ ๓ ธันวาคม ๒๕๖๗ ถ้าผู้รับจ้างมิได้ลงมือทำงานภายในกำหนดเวลา หรือไม่สามารทำงานให้แล้วเสร็จตามกำหนดเวลา หรือมีเหตุให้เชื่อได้ว่าผู้รับจ้างไม่สามารถทำงานให้แล้วเสร็จภายในกำหนดเวลา หรือจะแล้วเสร็จล่าช้าเกินกว่ากำหนดเวลา หรือผู้รับจ้างทำผิดสัญญาข้อใดข้อหนึ่ง หรือตกเป็นผู้ถูกพิทักษ์ทรัพย์เด็ดขาด หรือตกเป็นผู้ล้มละลาย หรือเพิกเฉยไม่ปฏิบัติตามคำสั่งของคณะกรรมการตรวจรับพัสดุหรือผู้ควบคุมงานหรือบริษัทที่ปรึกษาซึ่งได้รับมอบอำนาจจากผู้ว่าจ้าง ผู้ว่าจ้างมีสิทธิที่จะบอกเลิกสัญญานี้ได้ และมีสิทธิจ้างผู้รับจ้างรายใหม่เข้าทำงานของผู้รับจ้างให้ลุล่วงไปด้วย การใช้สิทธิบอกเลิกสัญญานั้นไม่กระทบสิทธิของผู้ว่าจ้างที่จะเรียกร้องค่าเสียหายจากผู้รับจ้าง

การที่ผู้ว่าจ้างไม่ใช้สิทธิเลิกสัญญาดังกล่าวข้างต้นไม่เป็นเหตุให้ผู้รับจ้างพ้นจากความรับผิดชอบตามสัญญา

ข้อ ๘ ความรับผิดชอบในความชำรุดบกพร่องของงานจ้าง

เมื่องานแล้วเสร็จบริบูรณ์ และผู้ว่าจ้างได้รับมอบงานจากผู้รับจ้างหรือจากผู้รับจ้างรายใหม่ ในกรณีที่มีการบอกเลิกสัญญาตามข้อ ๗ หากมีเหตุชำรุดบกพร่องหรือเสียหายเกิดขึ้นจากการจ้างนี้ ภายในกำหนด ๒ (สอง) ปี นับถัดจากวันที่

(ลงชื่อ)  ผู้ว่าจ้าง

นายณวัฒน์ อัครดิษฐ์

(ลงชื่อ)  พยาน

นายณวัฒน์ อัครดิษฐ์

(ลงชื่อ)  ผู้รับจ้าง

นางนพพร อรรณวงศ์

(ลงชื่อ)  พยาน

นางสาวสุวิภาณี กตาวิชัย



ได้รับมอบงานดังกล่าว ซึ่งความชำรุดบกพร่องหรือเสียหายนั้นเกิดจากความบกพร่องของผู้รับจ้างอันเกิดจากการใช้วัสดุที่ไม่ถูกต้องหรือทำไว้มันหรือรีบร้อน หรือทำไม่ถูกต้องตามมาตรฐานแห่งหลักวิชา ผู้รับจ้างจะต้องรีบทำการแก้ไข ให้เป็นที่เรียบร้อยโดยไม่ชักช้า โดยผู้ว่าจ้างไม่ต้องออกเงินใดๆ ในการนี้ทั้งสิ้น หากผู้รับจ้างไม่กระทำการดังกล่าวภายในกำหนด ๑๕ (สิบห้า) วัน นับถัดจากวันที่ได้รับแจ้งเป็นหนังสือจาก ผู้ว่าจ้างหรือไม่ทำการแก้ไขให้ถูกต้องเรียบร้อยภายในเวลาที่ผู้ว่าจ้างกำหนด ให้ผู้ว่าจ้างมีสิทธิที่จะทำการนั้นเองหรือจ้างผู้อื่นให้ทำงานนั้น โดยผู้รับจ้างต้องเป็นผู้ออกค่าใช้จ่ายเองทั้งสิ้น

ในกรณีเร่งด่วนจำเป็นต้องรีบแก้ไขเหตุชำรุดบกพร่องหรือเสียหายโดยเร็ว และไม่อาจรอให้ผู้รับจ้างแก้ไข ในระยะเวลาที่กำหนดไว้ตามวรรคหนึ่งได้ ผู้ว่าจ้างมีสิทธิเข้าจัดการแก้ไขเหตุชำรุดบกพร่องหรือเสียหายนั้นเอง หรือจ้างผู้อื่นให้ซ่อมแซมความชำรุดบกพร่องหรือเสียหาย โดยผู้รับจ้าง ต้องรับผิดชอบชำระค่าใช้จ่ายทั้งหมด

การที่ผู้ว่าจ้างทำการนั้นเอง หรือจ้างผู้อื่นให้ทำงานนั้นแทนผู้รับจ้าง ไม่ทำให้ผู้รับจ้าง หลุดพ้นจากความรับผิดชอบตามสัญญา หากผู้รับจ้างไม่ชดเชยค่าใช้จ่ายหรือค่าเสียหายตามที่ผู้ว่าจ้างเรียกร้องผู้ว่าจ้างมีสิทธิบังคับจากหลักประกันการปฏิบัติตามสัญญาได้

ข้อ ๙ การจ้างช่วง

ผู้รับจ้างจะต้องไม่เอางานทั้งหมดหรือแต่บางส่วนแห่งสัญญานี้ไปจ้างช่วงอีกทอดหนึ่ง เว้นแต่การจ้างช่วงงานแต่บางส่วนที่ได้รับอนุญาตเป็นหนังสือจากผู้ว่าจ้างแล้ว การที่ผู้ว่าจ้างได้อนุญาตให้จ้างช่วงงานแต่บางส่วนดังกล่าวนี้ ไม่เป็นเหตุให้ผู้รับจ้างหลุดพ้นจากความรับผิดชอบหรือพันธะหน้าที่ตามสัญญานี้ และผู้รับจ้างจะยังคงต้องรับผิดชอบในความผิดและความประมาทเลินเล่อของผู้รับจ้างช่วง หรือของตัวแทนหรือลูกจ้างของผู้รับจ้างช่วงนั้นทุกประการ

กรณีผู้รับจ้างไปจ้างช่วงงานแต่บางส่วนโดยฝ่าฝืนความในวรรคหนึ่ง ผู้รับจ้างต้องชำระค่าปรับให้แก่ผู้ว่าจ้างเป็นจำนวนเงินในอัตราร้อยละ ๑๐ (สิบ) ของวงเงินของงานที่จ้างช่วงตามสัญญา ทั้งนี้ ไม่ตัดสิทธิผู้ว่าจ้างในการบอกเลิกสัญญา

ข้อ ๑๐ การควบคุมงานของผู้รับจ้าง

ผู้รับจ้างจะต้องควบคุมงานที่รับจ้างอย่างเอาใจใส่ ด้วยประสิทธิภาพและความชำนาญ และในระหว่างทำงานที่รับจ้างจะต้องจัดให้มีผู้แทนซึ่งทำงานเต็มเวลาเป็นผู้รับผิดชอบควบคุมงานของ ผู้รับจ้าง ผู้แทนดังกล่าวจะต้องได้รับมอบอำนาจจากผู้รับจ้าง คำสั่งหรือคำแนะนำต่างๆ ที่ผู้ว่าจ้าง คณะกรรมการตรวจรับพัสดุ ผู้ควบคุมงาน หรือบริษัทที่ปรึกษาที่ผู้ว่าจ้างแต่งตั้ง ได้แจ้งแก่ผู้แทนเช่นว่านั้น ให้ถือว่าเป็นคำสั่งหรือคำแนะนำที่ได้แจ้งแก่ผู้รับจ้าง การแต่งตั้งผู้แทนตามข้อนี้จะต้องทำเป็นหนังสือและต้องได้รับความเห็นชอบเป็นหนังสือ จากผู้ว่าจ้าง การเปลี่ยนตัวหรือแต่งตั้งผู้แทนใหม่จะทำได้หากไม่ได้รับความเห็นชอบ เป็นหนังสือจากผู้ว่าจ้างก่อน

ผู้ว่าจ้างมีสิทธิที่จะขอให้เปลี่ยนตัวผู้แทนตามวรรคหนึ่ง โดยแจ้งเป็นหนังสือไปยังผู้รับจ้าง และผู้รับจ้างจะต้องทำการเปลี่ยนตัวผู้แทนนั้นโดยพลัน โดยไม่คิดค่าจ้างหรือราคาเพิ่มหรืออ้างเป็นเหตุเพื่อขยายอายุสัญญาอันเนื่องมาจากเหตุนี้

ข้อ ๑๑ ความรับผิดชอบของผู้รับจ้าง

ผู้รับจ้างจะต้องรับผิดชอบต่อบุคคล ทรัพย์สิน หรือภัยอันตรายใดๆ อันเกิดจาก การปฏิบัติงานของผู้รับ

(ลงชื่อ)  ผู้ว่าจ้าง
นายปานต์ กัลป์ดิษฐ์

(ลงชื่อ)  พยาน
นายธนภณดี พิมพ์ภรณ์

(ลงชื่อ)  นางนพพร อรามเรือง

(ลงชื่อ)  พยาน
นางสาวสุวิภาณี กลางวิชัย



จ้าง และจะต้องรับผิดชอบความเสียหายจากการกระทำของลูกจ้างหรือตัวแทน ของผู้รับจ้าง และจากการปฏิบัติงานของผู้รับจ้าง ช่วงด้วย (ถ้ามี)

ความเสียหายใดๆ อันเกิดแก่งานที่ผู้รับจ้างได้ทำขึ้น แม้จะเกิดขึ้นเพราะเหตุสุดวิสัย ก็ตาม ผู้รับจ้างจะต้องรับผิดชอบโดยซ่อมแซมให้คืนดีหรือ เปลี่ยนให้ใหม่โดยค่าใช้จ่ายของผู้รับจ้างเอง เว้นแต่ความเสียหายนั้นเกิดจากความผิดของผู้ว่าจ้าง ทั้งนี้ ความรับผิดของผู้รับจ้างดังกล่าวในข้อนี้จะสิ้นสุดลงเมื่อผู้ว่าจ้างได้รับมอบงานครั้งสุดท้าย ซึ่งหลังจากนั้นผู้รับจ้างคงต้องรับผิดชอบในกรณีชำรุดบกพร่อง หรือความเสียหายดังกล่าวในข้อ ๘ เท่านั้น

ผู้รับจ้างจะต้องรับผิดชอบต่อบุคคลภายนอกในความเสียหายใดๆ อันเกิดจาก การปฏิบัติงานของผู้รับจ้าง หรือลูกจ้างหรือตัวแทนของผู้รับจ้าง รวมถึงผู้รับจ้างช่วง (ถ้ามี) ตามสัญญาฯ หากผู้ว่าจ้างถูกเรียกร้องหรือฟ้องร้องหรือต้องชดใช้ค่าเสียหายให้แก่บุคคลภายนอกไปแล้ว ผู้รับจ้างจะต้อง ดำเนินการใดๆ เพื่อให้มีการว่าต่างแก้ต่างให้แก่ผู้ว่าจ้างโดยค่าใช้จ่ายของผู้รับจ้างเอง รวมทั้งผู้รับจ้างจะต้องชดใช้ค่าเสียหายนั้นๆ ตลอดจนค่าใช้จ่ายใดๆ อันเกิดจากการถูกเรียกร้องหรือถูกฟ้องร้องให้แก่ผู้ว่าจ้างทันที

ข้อ ๑๒ การจ่ายเงินแก่ลูกจ้าง

ผู้รับจ้างจะต้องจ่ายเงินแก่ลูกจ้างที่ผู้รับจ้างได้จ้างมาในอัตราและตามกำหนดเวลา ที่ผู้รับจ้างได้ตกลงหรือทำสัญญาไว้ต่อลูกจ้างดังกล่าว

ถ้าผู้รับจ้างไม่จ่ายเงินค่าจ้างหรือค่าทดแทนอื่นใดแก่ลูกจ้างดังกล่าวในวรรคหนึ่ง ผู้ว่าจ้างมีสิทธิที่จะเอาเงินค่าจ้างที่จะต้องจ่ายแก่ผู้รับจ้างมาจ่ายให้แก่ลูกจ้างของผู้รับจ้างดังกล่าว และให้ถือว่าผู้ว่าจ้างได้จ่ายเงินจำนวนนั้นเป็นค่าจ้างให้แก่ผู้รับจ้างตามสัญญาแล้ว

ผู้รับจ้างจะต้องจัดให้มีประกันภัยสำหรับลูกจ้างทุกคนที่จ้างมาทำงาน โดยให้ครอบคลุมถึงความรับผิดทั้งปวงของผู้รับจ้าง รวมทั้งผู้รับจ้างช่วง (ถ้ามี) ในกรณีความเสียหายที่คิดค่าสินไหมทดแทนได้ตามกฎหมาย ซึ่งเกิดจากอุบัติเหตุหรือภัยอันตรายใดๆ ต่อลูกจ้างหรือบุคคลอื่น ที่ผู้รับจ้างหรือผู้รับจ้างช่วงจ้างมาทำงาน ผู้รับจ้างจะต้องส่งมอบกรมธรรม์ประกันภัยดังกล่าว พร้อมทั้งหลักฐานการชำระเบี้ยประกันให้แก่ผู้ว่าจ้างเมื่อผู้ว่าจ้างเรียกร้อง

ข้อ ๑๓ การตรวจงานจ้าง

ถ้าผู้ว่าจ้างแต่งตั้งคณะกรรมการตรวจรับพัสดุ ผู้ควบคุมงาน หรือบริษัท ที่ปรึกษา เพื่อควบคุมการทำงานของผู้รับจ้าง คณะกรรมการตรวจ รับพัสดุ ผู้ควบคุมงาน หรือบริษัทที่ปรึกษานั้น มีอำนาจเข้าไปตรวจการงานในโรงงานและสถานที่ก่อสร้างได้ตลอดเวลา และผู้รับจ้างจะต้องอำนวยความสะดวกและให้ความช่วยเหลือในการนั้นตามสมควร

การที่มีคณะกรรมการตรวจรับพัสดุ ผู้ควบคุมงาน หรือบริษัทที่ปรึกษานั้น หากทำให้ผู้รับจ้างพ้นความรับผิดชอบตามสัญญาข้อใดข้อหนึ่งไม่

ข้อ ๑๔ แบบรูปและรายการละเอียดคลาดเคลื่อน

ผู้รับจ้างรับรองว่าได้ตรวจสอบและทำความเข้าใจในแบบรูปและรายการละเอียดโดยถี่ถ้วนแล้ว หากปรากฏว่าแบบรูปและรายการละเอียดนั้นผิดพลาดหรือคลาดเคลื่อน ไปจากหลักการทางวิศวกรรมหรือทางเทคนิค ผู้รับจ้างตกลง

(ลงชื่อ) นายกันต์ กล้วยดี ผู้รับจ้าง

(ลงชื่อ) พยาน นายสมภรณ์ ทิมพรกรณ์

(ลงชื่อ)

(ลงชื่อ)

นางสาวสุปราณี กลางวิชัย



ที่จะปฏิบัติตามคำวินิจฉัยของผู้ว่าจ้าง คณะกรรมการตรวจรับพัสดุ ผู้ควบคุมงาน หรือบริษัทที่ปรึกษาที่ผู้ว่าจ้างแต่งตั้ง เพื่อให้
งานแล้วเสร็จบริบูรณ์ คำวินิจฉัยดังกล่าวให้ถือเป็นที่สุด โดยผู้รับจ้างจะคิดค่าจ้าง ค่าเสียหาย หรือค่าใช้จ่ายใดๆ เพิ่มขึ้น จากผู้ว่า
จ้างหรือขอขยายอายุสัญญาไม่ได้

ข้อ ๑๕ การควบคุมงานโดยผู้ว่าจ้าง

ผู้รับจ้างตกลงว่าคณะกรรมการตรวจรับพัสดุ ผู้ควบคุมงาน หรือบริษัท ที่ปรึกษาที่ผู้ว่าจ้างแต่งตั้ง มี
อำนาจที่จะตรวจสอบและควบคุมงานเพื่อให้เป็นไปตาม สัญญานี้ และมีอำนาจที่จะสั่งให้แก้ไขเปลี่ยนแปลงเพิ่มเติม หรือตัดทอน
ซึ่งงานตามสัญญานี้ หากผู้รับจ้างขัดขืน ไม่ปฏิบัติตาม ผู้ว่าจ้าง คณะกรรมการตรวจ รับพัสดุ ผู้ควบคุมงาน หรือบริษัทที่ปรึกษา
มีอำนาจ ที่จะสั่งให้หยุดการนั้นชั่วคราวได้ ความล่าช้าในกรณีเช่นนี้ ผู้รับจ้างจะถือเป็นเหตุขอขยายระยะเวลา การปฏิบัติงาน
ตามสัญญาหรือเรียกร้องค่าเสียหายใดๆ ไม่ได้ทั้งสิ้น

ข้อ ๑๖ งานพิเศษและการแก้ไขงาน

ผู้ว่าจ้างมีสิทธิที่จะสั่งเป็นหนังสือให้ผู้รับจ้างทำงานพิเศษซึ่งไม่ได้แสดงไว้หรือรวมอยู่ในเอกสารสัญญานี้
หากงานพิเศษนั้นๆ อยู่ในขอบข่ายทั่วไปแห่งวัตถุประสงค์ของสัญญานี้ นอกจากนี้ ผู้ว่าจ้างยังมีสิทธิสั่งให้เปลี่ยนแปลงหรือแก้ไข
แบบรูปและข้อกำหนดต่างๆ ในเอกสารสัญญานี้ด้วย

อัตราค่าจ้างหรือราคาที่กำหนดใช้ในสัญญานี้ ให้กำหนดใช้สำหรับงานพิเศษ หรืองานที่เพิ่มเติมขึ้น หรือตัด
ทอนลงทั้งปวงตามคำสั่งของผู้ว่าจ้าง หากในสัญญาไม่ได้กำหนดไว้ถึงอัตราค่าจ้าง หรือราคาใดๆ ที่จะนำมาใช้สำหรับงานพิเศษ
หรืองานที่เพิ่มขึ้นหรือลดลงดังกล่าว ผู้ว่าจ้าง และผู้รับจ้างจะได้ตกลงกันที่จะกำหนดอัตราค่าจ้างหรือราคาที่เพิ่มขึ้นหรือลดลง
รวมทั้งการขยายระยะเวลา (ถ้ามี) กันใหม่เพื่อความเหมาะสม ในกรณีที่ตกลงกันไม่ได้ ผู้ว่าจ้างจะกำหนดอัตราค่าจ้าง หรือราคาตาม
แต่ผู้ว่าจ้างจะเห็นว่าเหมาะสมและถูกต้อง ซึ่งผู้รับจ้างจะต้องปฏิบัติตามคำสั่งของผู้ว่าจ้างไปก่อนเพื่อมิให้เกิดความเสียหาย
แก่งานที่จ้าง

ข้อ ๑๗ ค่าปรับ

หากผู้รับจ้างไม่สามารถทำงานให้แล้วเสร็จภายในเวลาที่กำหนดไว้ ในสัญญาและผู้ว่าจ้างยังมิได้บอกเลิก
สัญญา ผู้รับจ้างจะต้องชำระค่าปรับให้แก่ผู้ว่าจ้างเป็น จำนวนเงินวันละ ๑,๒๔๕.๐๐ - บาท (หนึ่งพันสองร้อยสี่สิบบาทถ้วน)
และจะต้องชำระค่าใช้จ่ายในการควบคุมงาน (ถ้ามี) ในเมื่อผู้ว่าจ้าง ต้องจ้างผู้ควบคุมงานอีกต่อหนึ่งเป็นจำนวนเงินวันละ
๓๐๐.๐๐ บาท (สามร้อยบาทถ้วน) นับถัดจากวันที่ครบกำหนดเวลาแล้วเสร็จของงานตามสัญญาหรือวันที่ผู้ว่าจ้างได้ขยายเวลา
ทำงานให้ จนถึงวันที่ทำงานแล้วเสร็จจริง นอกจากนี้ ผู้รับจ้างยอมให้ผู้ว่าจ้างเรียกค่าเสียหายอันเกิดขึ้นจากการที่ผู้รับจ้างทำงาน
ล่าช้าเฉพาะส่วนที่เกินกว่าจำนวนค่าปรับและค่าใช้จ่ายดังกล่าวได้อีกด้วย

ในระหว่างที่ผู้ว่าจ้างยังมิได้บอกเลิกสัญญานั้น หากผู้ว่าจ้างเห็นว่าผู้รับจ้าง จะไม่สามารถปฏิบัติตามสัญญา
ต่อไปได้ ผู้ว่าจ้างจะใช้สิทธิบอกเลิกสัญญาและใช้สิทธิตามข้อ ๑๘ ก็ได้ และถ้าผู้ว่าจ้างได้แจ้งข้อเรียกร้องไปยังผู้รับจ้างเมื่อครบ
กำหนดเวลาแล้วเสร็จของงานขอให้ชำระค่าปรับแล้ว ผู้ว่าจ้างมีสิทธิที่จะปรับผู้รับจ้างจนถึงวันบอกเลิกสัญญาได้อีกด้วย

(ลงชื่อ) นายกานต์ กลบัสผู้ว่าจ้าง

(ลงชื่อ) พยาน
นายสมภณ...พิมพ์กรรณ

(ลงชื่อ)

นางนพร...อร่ามเรือง
(ลงชื่อ) พยาน
นางสาวสุวิภาณี กลางวัชชัย



ข้อ ๑๘ สิทธิของผู้ว่าจ้างภายหลังบอกเลิกสัญญา

ในกรณีที่ผู้ว่าจ้างบอกเลิกสัญญา ผู้ว่าจ้างอาจทำงานนั้นเองหรือว่าจ้างผู้อื่นให้ทำงานนั้นต่อจนแล้วเสร็จก็ได้ ผู้ว่าจ้างหรือผู้ที่รับจ้างทำงานนั้นต่อมีสิทธิใช้เครื่องใช้ในการก่อสร้าง สิ่งที่สร้างขึ้นชั่วคราวสำหรับงานก่อสร้าง และวัสดุต่างๆ ซึ่งเห็นว่าจะต้องสงวนเอาไว้เพื่อการปฏิบัติงานตามสัญญา ตามที่จะเห็นสมควร

ในกรณีดังกล่าว ผู้ว่าจ้างมีสิทธิรับหรือบังคับจากหลักประกันการปฏิบัติตามสัญญาทั้งหมด หรือบางส่วน ตามแต่จะเห็นสมควร นอกจากนี้ ผู้รับจ้างจะต้องรับผิดชอบในค่าเสียหายซึ่งเป็นจำนวน เกินกว่าหลักประกันการปฏิบัติตามสัญญา รวมทั้งค่าใช้จ่ายที่เพิ่มขึ้น ในการทำงานนั้นต่อให้แล้วเสร็จตามสัญญา ตลอดจนค่าใช้จ่ายในการควบคุมงานเพิ่ม (ถ้ามี) ซึ่งผู้ว่าจ้างจะหัก เอาจากเงินประกันผลงานหรือจำนวนเงินใดๆ ที่จะจ่ายให้แก่ผู้รับจ้างก็ได้

ข้อ ๑๙. การบังคับค่าปรับ ค่าเสียหาย และค่าใช้จ่าย

ในกรณีที่ผู้รับจ้างไม่ปฏิบัติตามสัญญาข้อหนึ่งข้อใดด้วยเหตุใดๆ ก็ตาม จนเป็นเหตุให้เกิดค่าปรับ ค่าเสียหาย หรือค่าใช้จ่ายแก่ผู้ว่าจ้าง ผู้รับจ้างต้องชดใช้ค่าปรับ ค่าเสียหาย หรือค่าใช้จ่ายดังกล่าวให้แก่ผู้ว่าจ้างโดยสิ้นเชิงภายในกำหนด ๑๕ (สิบห้า) วัน นับถัดจากวันที่ได้รับแจ้งเป็นหนังสือจากผู้ว่าจ้าง หากผู้รับจ้างไม่ชดใช้ให้ถูกต้องครบถ้วนภายในระยะเวลาดังกล่าวให้ผู้ว่าจ้างมีสิทธิที่จะหักเอาจากจำนวนเงินค่าจ้างที่ต้องชำระ หรือจากเงินประกันผลงาน ของผู้รับจ้าง หรือบังคับจากหลักประกันการปฏิบัติตามสัญญาได้ทันที

หากค่าปรับ ค่าเสียหาย หรือค่าใช้จ่ายที่บังคับจากเงินค่าจ้างที่ต้องชำระ เงินประกันผลงาน หรือหลักประกันการปฏิบัติตามสัญญาแล้วยังไม่เพียงพอ ผู้รับจ้างยินยอมชำระส่วนที่เหลือ ที่ยังขาดอยู่จนครบถ้วนตามจำนวนค่าปรับ ค่าเสียหาย หรือค่าใช้จ่ายนั้น ภายในกำหนด ๑๕ (สิบห้า) วัน นับถัดจากวันที่ได้รับแจ้งเป็นหนังสือจากผู้ว่าจ้าง

หากมีเงินค่าจ้างตามสัญญาที่หักไว้จ่ายเป็นค่าปรับ ค่าเสียหาย หรือค่าใช้จ่ายแล้วยังเหลืออยู่อีกเท่าใด ผู้ว่าจ้างจะคืนให้แก่ผู้รับจ้างทั้งหมด

ข้อ ๒๐ การทำบริเวณก่อสร้างให้เรียบร้อย

ผู้รับจ้างจะต้องรักษาบริเวณสถานที่ปฏิบัติงานตามสัญญา รวมทั้งโรงงานหรือ สิ่งอำนวยความสะดวกในการทำงานของผู้รับจ้าง ลูกจ้าง ตัวแทน หรือผู้รับจ้างช่วง (ถ้ามี) ให้สะอาด ปลอดภัย และมีประสิทธิภาพในการใช้งานตลอดระยะเวลาการจ้าง และเมื่อทำงานเสร็จสิ้นแล้วจะต้องขนย้ายบรรดาเครื่องใช้ในการทำงานจ้างรวมทั้งวัสดุ ขยะมูลฝอย และสิ่งก่อสร้างชั่วคราวต่างๆ (ถ้ามี) ทั้งจะต้องกลบเกลี่ยพื้นดินให้เรียบร้อยเพื่อให้บริเวณทั้งหมดอยู่ในสภาพที่สะอาดและใช้การได้ทันที

ข้อ ๒๑ การงดหรือลดค่าปรับ หรือการขยายเวลาปฏิบัติงานตามสัญญา

ในกรณีที่มิเหตุเกิดจากความผิดหรือความบกพร่องของฝ่ายผู้ว่าจ้าง หรือเหตุสุดวิสัย หรือเกิดจากพฤติการณ์อันหนึ่งอันใดที่ผู้รับจ้างไม่ต้องรับผิดชอบตามกฎหมาย หรือเหตุอื่นตามที่กำหนด ในกฎกระทรวง ซึ่งออกตามความในกฎหมายว่าด้วยการจัดซื้อจัดจ้างและการบริหารพัสดุภาครัฐ ทำให้ผู้รับจ้างไม่สามารถทำงานให้แล้วเสร็จตามเงื่อนไขและกำหนดเวลาแห่งสัญญานี้ได้ ผู้รับจ้างจะต้องแจ้งเหตุหรือพฤติการณ์ดังกล่าวพร้อมหลักฐานเป็นหนังสือให้ผู้ว่าจ้างทราบ เพื่อของดหรือลดค่าปรับ หรือขยายเวลาทำงานออกไปภายใน ๑๕ (สิบห้า) วันนับถัดจากวันที่เหตุนั้นสิ้นสุดลง หรือตามที่กำหนดในกฎ

(ลงชื่อ) _____ ผู้ว่าจ้าง (ลงชื่อ) _____

นางสาวณัฐกมล... กัลป์ดิษฐ์

(ลงชื่อ) _____ พยาน (ลงชื่อ) _____

นายสมณฤกษ์... พิมพ์ทรงรัตน์

(นางสาวพร... อรุณเรืองใจ)

(ลงชื่อ) _____ พยาน

นายสาวสุปราณี... กลางวิชัย



กระทรวงดังกล่าว แล้วแต่กรณี

ถ้าผู้รับจ้างไม่ปฏิบัติให้เป็นไปตามความในวรรคหนึ่ง ให้ถือว่าผู้รับจ้างได้ละสิทธิเรียกร้อง ในการที่จะขอ งดหรือลดค่าปรับ หรือขยายเวลาทำงานออกไปโดยไม่มีเงื่อนไขใดๆ ทั้งสิ้น เว้นแต่ กรณีที่เกิดจากความผิดหรือความบกพร่อง ของฝ่ายผู้ว่าจ้าง ซึ่งมีหลักฐานชัดเจน หรือผู้ว่าจ้างทราบดี อยู่แล้วตั้งแต่ต้น

การงดหรือลดค่าปรับ หรือขยายกำหนดเวลาทำงานตามวรรคหนึ่ง อยู่ในดุลพินิจของผู้ว่าจ้างที่จะ พิจารณาตามที่เห็นสมควร

ข้อ ๒๒. การใช้เรือไทย

ในการปฏิบัติตามสัญญาฯ หากผู้รับจ้างจะต้องสั่งหรือนำเข้ามาจากต่างประเทศรวมทั้งเครื่องมือ และอุปกรณ์ที่ต้องนำเข้ามาเพื่อปฏิบัติงานตามสัญญา ไม่ว่าผู้รับจ้างจะเป็นผู้นำของเข้ามาเองหรือนำเข้ามาโดยผ่านตัวแทนหรือ บุคคลอื่นใด ถ้าสิ่งของนั้นต้องนำเข้ามาโดยทางเรือในเส้นทางเดินเรือที่มีเรือไทยเดินอยู่และสามารถให้บริการรับขนได้ตามที่ รัฐมนตรีว่าการกระทรวงคมนาคมประกาศกำหนด ผู้รับจ้างต้องจัดการให้สิ่งของดังกล่าวบรรทุกโดยเรือไทยหรือเรือที่มีสิทธิเช่น เดียวกับเรือไทยจากต่างประเทศมายังประเทศไทยเว้นแต่จะได้รับอนุญาตจากกรมเจ้าท่าก่อนบรรทุกของนั้นลงเรืออื่นที่มีใช้เรือ ไทยหรือเป็นของที่รัฐมนตรีว่าการกระทรวงคมนาคมประกาศยกเว้นให้บรรทุกโดยเรืออื่นได้ ทั้งนี้ ไม่ว่าการสั่งหรือนำเข้าสิ่งของ ดังกล่าวจากต่างประเทศจะเป็นแบบใด

ในการส่งมอบงานตามสัญญาให้แก่ผู้ว่าจ้าง ถ้างานนั้นมีสิ่งของตามวรรคหนึ่ง ผู้รับจ้างจะต้องส่งมอบ ใบตราส่ง (Bill of lading) หรือสำเนาใบตราส่งสำหรับของนั้น ซึ่งแสดงว่าได้บรรทุกมาโดยเรือไทยหรือเรือที่มีสิทธิเช่นเดียวกับเรือ ไทยให้แก่ผู้ว่าจ้างพร้อมกับการส่งมอบงานด้วย

ในกรณีที่สิ่งของดังกล่าวไม่ได้บรรทุกจากต่างประเทศมายังประเทศไทยโดยเรือไทยหรือเรือที่มีสิทธิ เช่นเดียวกับเรือไทย ผู้รับจ้างต้องส่งมอบหลักฐานซึ่งแสดงว่าได้รับอนุญาตจากกรมเจ้าท่า ให้บรรทุกของโดยเรืออื่นได้หรือหลัก ฐานซึ่งแสดงว่าได้ชำระค่าธรรมเนียมพิเศษ เนื่องจากการไม่บรรทุกของโดยเรือไทยตามกฎหมาย ว่าด้วยการส่งเสริมการพาณิชย์ นาวีแล้วอย่างใดอย่างหนึ่งแก่ผู้ว่าจ้างด้วย

ในกรณีที่ผู้รับจ้างไม่ส่งมอบหลักฐานอย่างใดอย่างหนึ่งดังกล่าวในวรรคสองและวรรคสามให้แก่ผู้ว่า จ้างแต่จะขอส่งมอบงานดังกล่าวให้ผู้ว่าจ้างก่อนโดยยังไม่รับชำระเงินค่าจ้าง ผู้ว่าจ้างมีสิทธิรับงานดังกล่าวไว้ก่อน และชำระเงิน ค่าจ้างเมื่อผู้รับจ้างได้ปฏิบัติถูกต้องครบถ้วนดังกล่าวแล้วได้

ข้อ ๒๓. มาตรฐานฝีมือช่าง

ผู้รับจ้างตกลงเป็นเงื่อนไขสำคัญว่า ผู้รับจ้างจะต้องมีและใช้ผู้ผ่านการทดสอบมาตรฐานฝีมือช่าง จาก..... หรือผู้มีวุฒิปริญญา ปวช. ปวส. และปวท. หรือเทียบเท่าจากสถาบันการศึกษาที่ ก.พ. รับรองให้เข้ารับราชการได้ ในอัตราไม่ต่ำกว่าร้อยละ ๕ (ห้า) ของแต่ละสาขาช่าง แต่จะต้องมีช่างจำนวนอย่างน้อย ๑ (หนึ่ง) คน ในแต่ละสาขาช่างดังต่อไปนี้

๒๓.๑ สาขาช่างก่อสร้าง

๒๓.๒ สาขาช่างโยธา

ผู้รับจ้างจะต้องจัดทำบัญชีแสดงจำนวนช่างทั้งหมดโดยจำแนกตามแต่ละสาขาช่างและ ระดับช่าง

(ลงชื่อ) นายกมลศักดิ์ สวัสดิ์ผู้ว่าจ้าง

(.....)

ลงชื่อ) พยาน

นางธนภรณ์...พิมพ์กรวัฒน์

(ลงชื่อ)

นางนพพร อร่ามเรือง

(ลงชื่อ)

นางสาวสุภาวณี กลางพิชัย

ผู้รับจ้าง

พยาน



พร้อมกับบรรยายข้ออ้างผู้ที่ผ่านการทดสอบมาตรฐานฝีมือช่างหรือผู้มีวุฒิตบัตร์ดังกล่าวในวรรคหนึ่งนำมาแสดงพร้อมหลักฐาน
ต่างๆ ต่อคณะกรรมการตรวจรับพัสดุหรือผู้ควบคุมงาน ก่อนเริ่มลงมือทำงาน และพร้อมที่จะให้ผู้ว่าจ้างหรือเจ้าหน้าที่ของผู้ว่า
จ้างตรวจสอบดูได้ตลอด เวลาการทำงานตามสัญญาของผู้รับจ้าง

ข้อ ๒๔. การปรับราคาค่าจ้าง

ผู้ว่าจ้างและผู้รับจ้าง ตกลงกันให้ใช้สัญญาปรับราคาได้ สำหรับราคางานก่อสร้างตามสัญญานี้โดย
การนำสูตร Escalation Factor (K) มาใช้คำนวณราคาค่างานที่เปลี่ยนแปลงไป โดยวิธีการต่อไปนี้ ตามเงื่อนไข หลักเกณฑ์ สูตร
และวิธีคำนวณที่ใช้กับสัญญาแบบปรับราคาได้ตามมติคณะรัฐมนตรีเมื่อวันที่ ๒๒ สิงหาคม ๒๕๓๒ เรื่องการพิจารณาช่วยเหลือผู้
ประกอบอาชีพงานก่อสร้าง ตามหนังสือสำนักเลขาธิการคณะรัฐมนตรี ที่ นร ๐๒๐๓/ว ๑๐๙ ลงวันที่ ๒๔ สิงหาคม ๒๕๓๒

สูตรการปรับราคา (สูตรค่า K) จะต้องคงที่ที่ระดับที่กำหนดไว้ในวันแล้วเสร็จตามที่กำหนดไว้ใน
สัญญา หรือภายในระยะเวลาที่ ผู้ว่าจ้าง ได้ขยายออกไป โดยจะใช้สูตรของทางราชการที่ได้รับอนุมัติตามภาคผนวก ๕

สัญญานี้ทำขึ้นเป็นสองฉบับ มีข้อความถูกต้องตรงกัน คู่สัญญาได้อ่านและเข้าใจข้อความ โดยละเอียด
ตลอดแล้ว จึงได้ลงลายมือชื่อ พร้อมทั้งประทับตรา (ถ้ามี) ไว้เป็นสำคัญต่อหน้าพยาน และคู่สัญญาต่างยึดถือไว้ฝ่ายละหนึ่งฉบับ

(ลงชื่อ).....ผู้ว่าจ้าง

(นายกานต์ กัลป์ดินันท์)

(ลงชื่อ).....ผู้รับจ้าง

(นางนวพร อร่ามเรือง)

(ลงชื่อ).....พยาน

(นายธนกฤต พิมพกรณ์)

(ลงชื่อ).....พยาน

(นางสาวสุปราณี กลางวิชัย)

เลขที่โครงการ ๖๗๐๘๙๔๖๕๔๗๙

เลขคุมสัญญา ๖๗๐๘๒๒๐๒๘๙๓๑



โครงการก่อสร้างถนนคอนกรีตเสริมเหล็ก

สายบ้านโพธิ์เมือง หมู่ที่ ๑ ตำบลนาแวง - บ้านหนองวิไล หมู่ที่ 11 ตำบลเขมราฐ อำเภอเขมราฐ จังหวัดอุบลราชธานี
ผิวจราจรกว้าง 5.00 เมตร ระยะทาง 140.00 เมตร ไหล่ทางดูกรังกว้างเฉลี่ยข้างละ 0.50 เมตร หรือมีพื้นที่ไม่น้อยกว่า 700 ตารางเมตร

(ลงชื่อ) นายกานต์ กัลป์คินันท์
(ลงชื่อ) นางนภาพร อร่ามเรือง
(ลงชื่อ) นายธนภฤต พิมพกรณ์
(ลงชื่อ) นางสาวสุปราณี กลางวิชัย

ผู้ว่าจ้าง
ช่างชั้นส่วนจำกัด
ผู้รับจ้าง
พยาน
พยาน

(ลงชื่อ).....ประธานกรรมการ
(ลงชื่อ).....กรรมการ
(ลงชื่อ).....กรรมการและเลขานุการ
กองช่าง
องค์การบริหารส่วนจังหวัดอุบลราชธานี

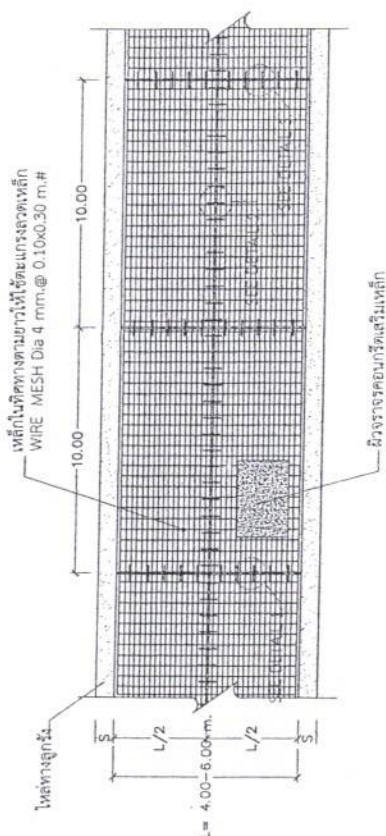

รูปแบบแสดงการเสริมเหล็กและรอยต่อ
SCALE NO.

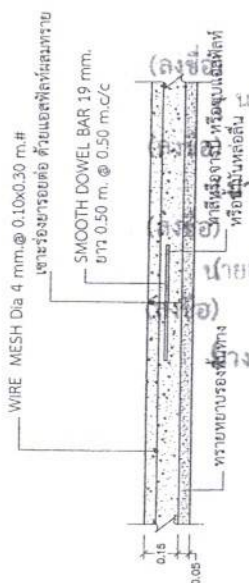

DETAIL. 1. CONSTRUCTION JOINT (รอยต่อเพื่อการตัดตัว)
SCALE NO.

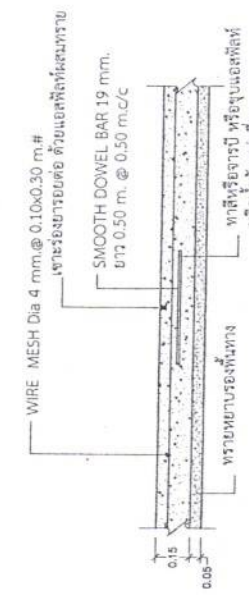

DETAIL. 1. CONSTRUCTION JOINT (รอยต่อเพื่อการตัดตัว)
SCALE NO.

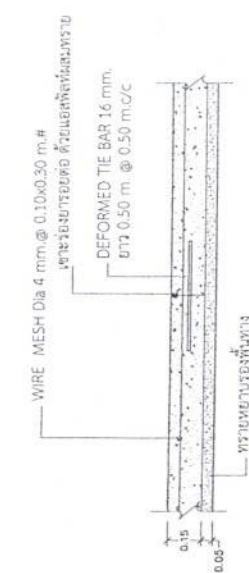

DETAIL 2. LONGITUDINAL JOINT (รอยต่อตามยาว)
SCALE NO.



DETAIL 3. EXPANSION JOINT (รอยต่อเพื่อคลายตัว)
SCALE NO.

(ลงชื่อ).....ประธานกรรมการ
(ลงชื่อ).....กรรมการ
(ลงชื่อ).....กรรมการ

	วัตถุประสงค์ (Purpose of the project) โครงการปรับปรุงโครงสร้างพื้นฐาน (Project description)	วัตถุประสงค์ (Purpose of the project) โครงการปรับปรุงโครงสร้างพื้นฐาน (Project description)	วัตถุประสงค์ (Purpose of the project) โครงการปรับปรุงโครงสร้างพื้นฐาน (Project description)
	วัตถุประสงค์ (Purpose of the project) โครงการปรับปรุงโครงสร้างพื้นฐาน (Project description)	วัตถุประสงค์ (Purpose of the project) โครงการปรับปรุงโครงสร้างพื้นฐาน (Project description)	วัตถุประสงค์ (Purpose of the project) โครงการปรับปรุงโครงสร้างพื้นฐาน (Project description)

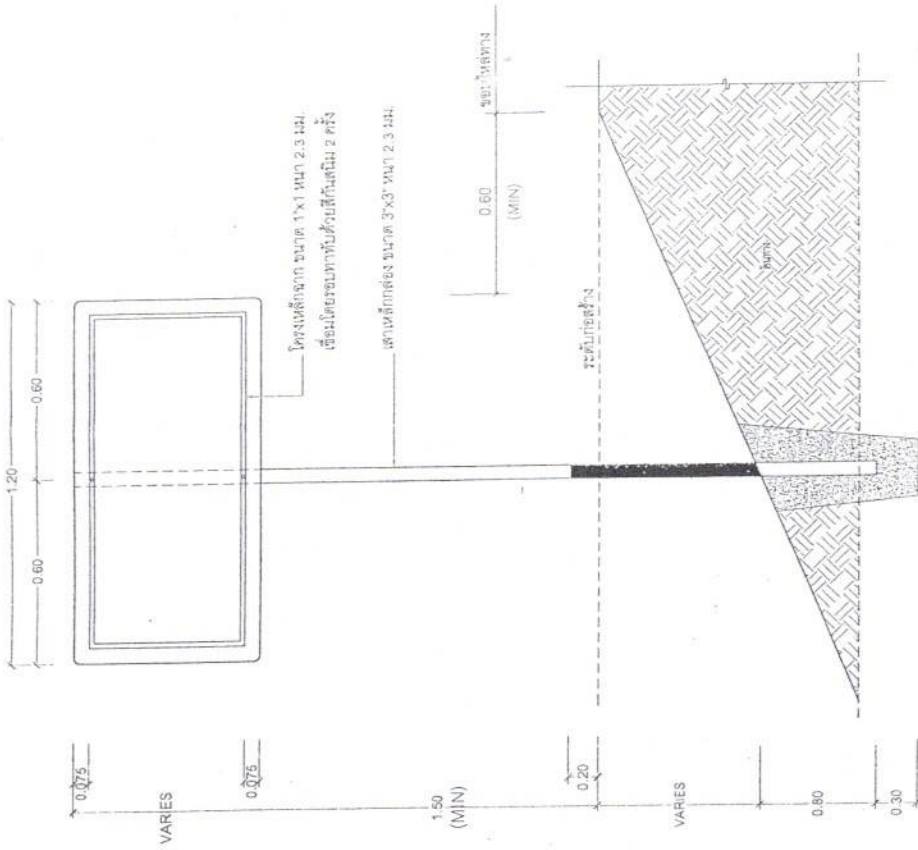
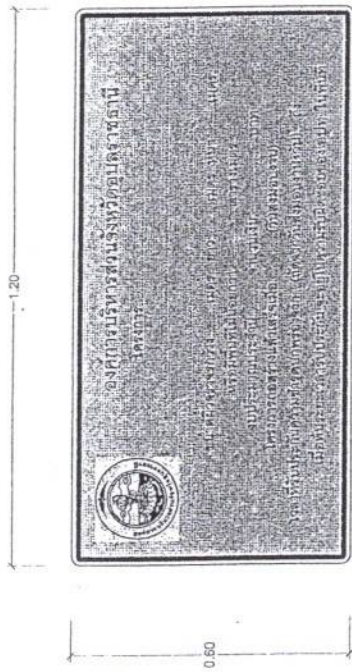

ป้าย น.4 (G)

ขนาดป้าย : 0.60 x 1.20 ม. ตัวหนังสือติดขอบสี่ด้าน พื้นสติ๊กเกอร์สีเหลืองในกรอบสติ๊กเกอร์สีดำ ด้าน ขนาด 0.025 ม. (สติ๊กเกอร์สะท้อนแสง)

ทำด้วยแผ่นเหล็กชุบสังกะสี หน้าไม่น้อยกว่า 1.2 มม.

ด้านหน้าป้ายหนังสือพื้นสีส้มเส้นขอบสีเหลืองเส้นกว้าง 1 ซม.

สีของพื้นใช้สีส้มสีพื้น 2 ครั้ง (หน้าและหลัง)

สีกับหลัง ใช้สีพื้นแข็งสีเทาพื้น 2 ครั้ง

เส้นขอบป้าย ใช้สติ๊กเกอร์สีดำ

ตรา อบจ. Ø 0.20 ม. (ตามแบบ อบจ.อบ. กำหนด)

หมายเหตุ : - ก่อนติดตั้งป้าย น.4 (G) ผู้ติดตั้งต้องนำป้ายไปยื่นขอรับการตรวจตราและออกเอกสารกำกับป้ายการติดตั้งทุกครั้ง

แบบมาตรฐานป้ายโครงการ น.4 (G)

นายธนภดต์ พิมพ์พรรณ
นายอนภดต์ พิมพ์พรรณ
นายณัฐวัฒน์ พิมพ์พรรณ
นายณัฐวัฒน์ พิมพ์พรรณ
นายณัฐวัฒน์ พิมพ์พรรณ
นายณัฐวัฒน์ พิมพ์พรรณ
นายณัฐวัฒน์ พิมพ์พรรณ
นายณัฐวัฒน์ พิมพ์พรรณ
นายณัฐวัฒน์ พิมพ์พรรณ
นายณัฐวัฒน์ พิมพ์พรรณ

แสดงการติดตั้งเส้าย้าย น.4 (G)

(ลงชื่อ).....ประธานกรรมการ
(ลงชื่อ).....กรรมการ
(ลงชื่อ).....กรรมการ

ตรา อบจ.	ผู้ว่าราชการจังหวัดสุราษฎร์ธานี	นายณัฐวัฒน์ พิมพ์พรรณ	นายณัฐวัฒน์ พิมพ์พรรณ
ตรา อบจ.	นายก อบจ.สุราษฎร์ธานี	นายณัฐวัฒน์ พิมพ์พรรณ	นายณัฐวัฒน์ พิมพ์พรรณ
ตรา อบจ.	รองนายก อบจ.สุราษฎร์ธานี	นายณัฐวัฒน์ พิมพ์พรรณ	นายณัฐวัฒน์ พิมพ์พรรณ
ตรา อบจ.	ผู้อำนวยการสำนักงาน อบจ.สุราษฎร์ธานี	นายณัฐวัฒน์ พิมพ์พรรณ	นายณัฐวัฒน์ พิมพ์พรรณ

รอยต่อให้ขยาย ระดับรอยต่อให้ระดับเดียวกันกับถนนเดิม
ถ้ามี SLOPE ให้มีระดับไม่น้อยกว่า 20 cm.

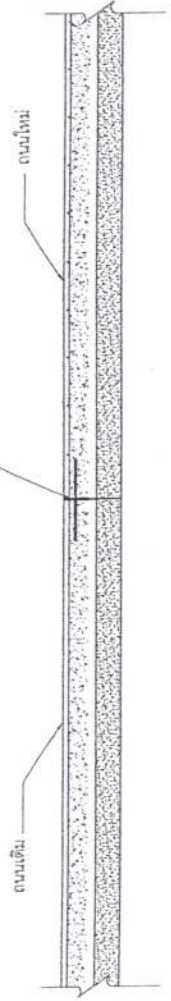

แบบรอยต่อถนนเดิม / ถนนใหม่
SCALE NO. _____
กรณีเชื่อมกับถนน คอนกรีตเสริมเหล็ก (เดิม)

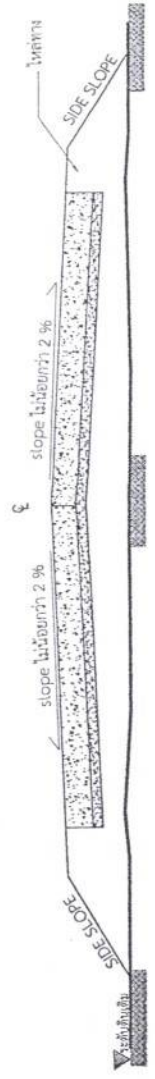

รูปตัดแสดง SLOPE
SCALE NO. _____

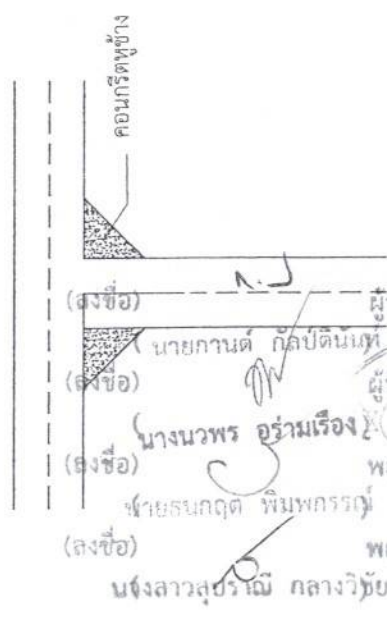

กรณีเป็นรูปร่างตามแนวยาว ให้ทำเป็นรูปร่างโดยให้คิดรวมเป็นปริมาณงาน

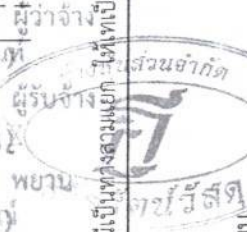

รายการประกอบแบบ

1. ผู้รับจ้างจะต้องจัดให้มีเครื่องมือและคอนกรีต (Coiring) เพื่อการตรวจสอบคอนกรีตประกอบการพิจารณาของช่างควบคุมงานและคณะกรรมการตรวจการจ้าง ในวันตรวจการจ้าง
2. ผู้รับจ้างต้องทำความสะอาดผิวถนนคลล. ก่อนทำการตีเส้นจราจร
3. ผิวจราจรคอนกรีตจะต้องได้รับการทดสอบรับน้ำหนักโดย
- ต้องทดสอบแท่งลูกบาศก์คอนกรีต 15 x 15 x 15 CM. มีกำลังอัดประลัยที่อายุ 28 วัน ไม่น้อยกว่า 240 KSC.
หรือเทียบเท่าโดยอายุแท่งลูกบาศก์คอนกรีต ต้องไม่น้อยกว่า 7 วัน มีกำลังอัดประลัยไม่น้อยกว่า 75 เปอร์เซ็นต์
4. มีติดตั้ง มีหน่วยเป็นเมตรนอกจากระเบือนอย่างอื่น
5. EXPANSION JOINT ให้ออกสร้างทุกกระยะ 50 ม. นอกจากมีระยะที่เหลือไม่ถึง 100 ม. ให้เฉลี่ยระยะแต่ต้องอยู่ระหว่าง 30 - 50 ม.
ทั้งนี้ให้ขึ้นอยู่กับดุลยพินิจของผู้ควบคุมงาน

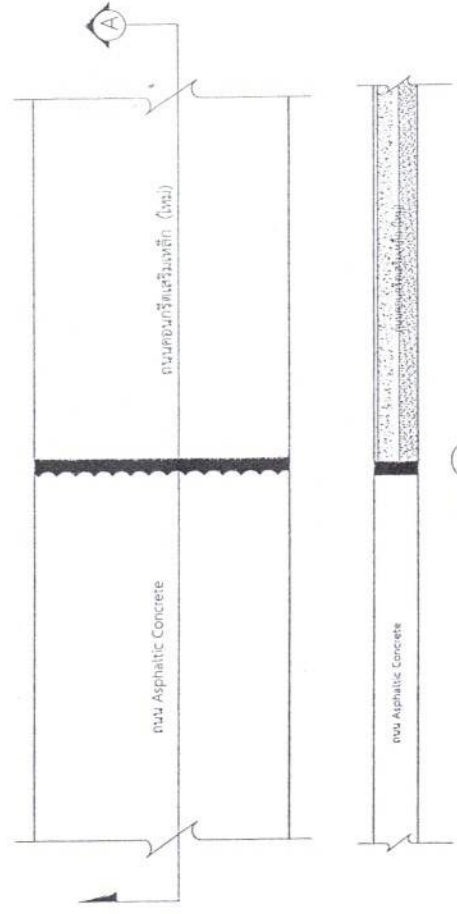

รูปตัด (A)
SCALE NO. _____

กรณีเชื่อมกับถนน Asphaltic Concrete ให้เว้นระยะห่างไม่น้อยกว่า 10 ซม.
แล้วเชื่อมรอยต่อด้วย ยางมะตอย หรือ พรีมิกซ์

(ลงชื่อ).....ประธานกรรมการ
(ลงชื่อ).....กรรมการ
(ลงชื่อ).....กรรมการ

	วิศวกร (Professional Engineer) นาย..... (Name in Thai) นาย..... (Name in English)	วิศวกร (Professional Engineer) นาย..... (Name in Thai) นาย..... (Name in English)	วิศวกร (Professional Engineer) นาย..... (Name in Thai) นาย..... (Name in English)
	วิศวกร (Professional Engineer) นาย..... (Name in Thai) นาย..... (Name in English)	วิศวกร (Professional Engineer) นาย..... (Name in Thai) นาย..... (Name in English)	วิศวกร (Professional Engineer) นาย..... (Name in Thai) นาย..... (Name in English)

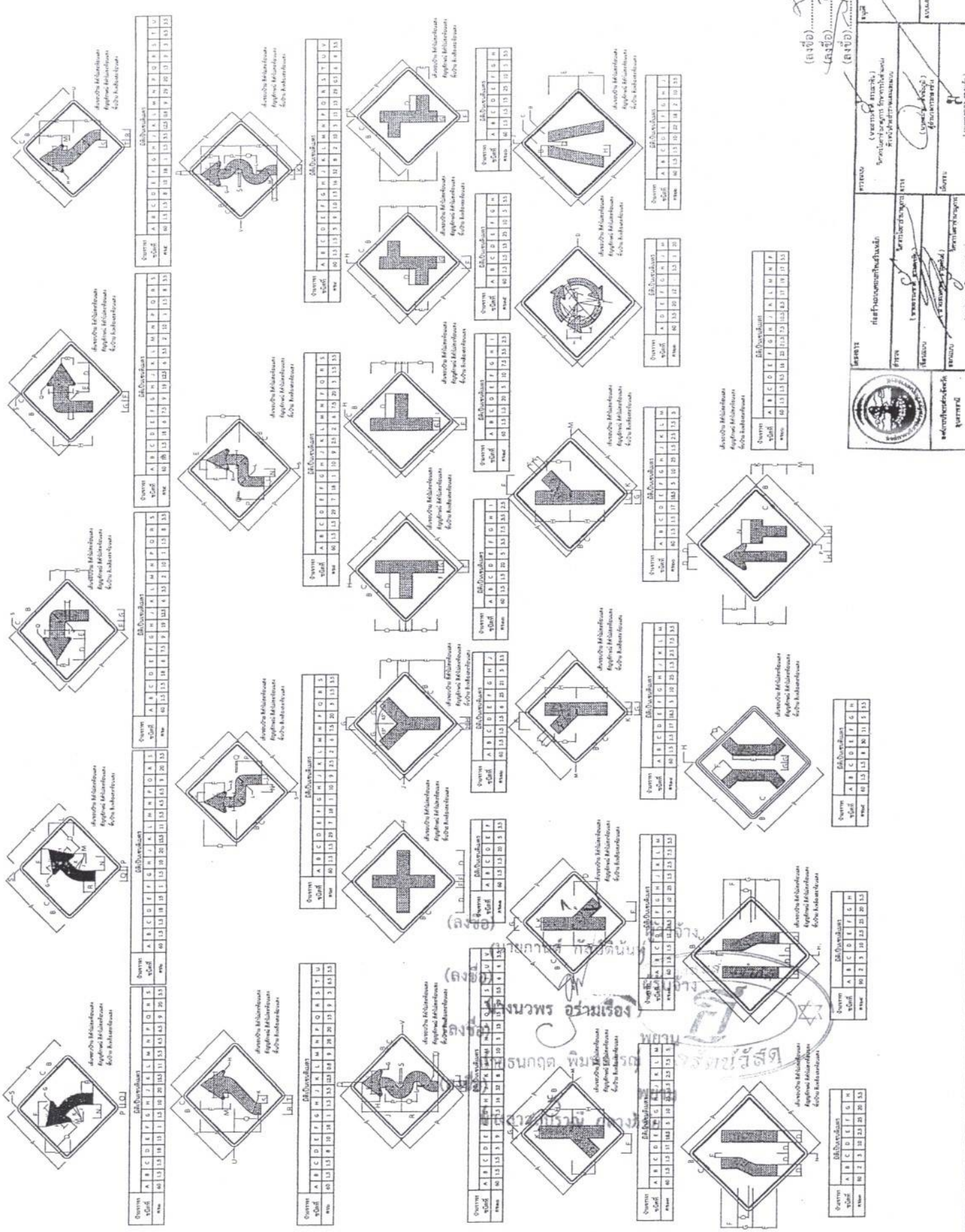

(เจ้าพนักงานจราจร)
 (เจ้าพนักงาน)
 (เจ้าพนักงาน)

(เจ้าพนักงานจราจร)
 (เจ้าพนักงานจราจร)
 (เจ้าพนักงานจราจร)
 (เจ้าพนักงานจราจร)

(เจ้าพนักงานจราจร)
 (เจ้าพนักงานจราจร)
 (เจ้าพนักงานจราจร)
 (เจ้าพนักงานจราจร)

(เจ้าพนักงานจราจร)
 (เจ้าพนักงานจราจร)
 (เจ้าพนักงานจราจร)
 (เจ้าพนักงานจราจร)

(เจ้าพนักงานจราจร)
 (เจ้าพนักงานจราจร)
 (เจ้าพนักงานจราจร)
 (เจ้าพนักงานจราจร)

รายละเอียดประกอบแบบเพิ่มเติม

โครงการก่อสร้างถนนคอนกรีตเสริมเหล็ก สายบ้านโพธิ์เมือง หมู่ที่ ๙ ตำบลนาแวง - บ้านหนองวิไล หมู่ที่ ๑๑ ตำบลเขมราฐ อำเภอเขมราฐ จังหวัดอุบลราชธานี โดยวิธีเฉพาะเจาะจง

ให้ใช้พัสดุส่งเสริมการผลิตภายในประเทศไม่น้อยกว่าร้อยละหกสิบของพัสดุที่จะใช้ในงานก่อสร้าง ตามกฎกระทรวงกำหนดพัสดุ และวิธีการจัดจ้างพัสดุที่รัฐต้องการส่งเสริมหรือสนับสนุน (ฉบับที่ ๒) พ.ศ.๒๕๖๓ ให้ไว้ ณ วันที่ ๘ ธันวาคม ๒๕๖๓

(๒) การจัดจ้างงานก่อสร้าง ให้หน่วยงานของรัฐกำหนดรายละเอียดในแบบรูปารายการงานก่อสร้างว่า “ให้ใช้พัสดุส่งเสริมการผลิตภายในประเทศไม่น้อยกว่าร้อยละหกสิบของพัสดุที่จะใช้ในงานก่อสร้าง” และดำเนินการตามเงื่อนไข ดังต่อไปนี้

(ก) ให้หน่วยงานของรัฐใช้เหล็กหรือเหล็กกล้าที่เป็นพัสดุส่งเสริมการผลิตภายในประเทศก่อน ซึ่งต้องไม่น้อยกว่าร้อยละเก้าสิบของมูลค่าหรือปริมาณเหล็กกล้าที่ใช้ในงานก่อสร้างทั้งหมดในครั้งนั้น

(ข) หากการใช้เหล็กหรือเหล็กกล้าตาม (ก) ยังไม่ครบร้อยละของมูลค่าหรือปริมาณที่กำหนดให้ใช้พัสดุด้านเสริมการผลิตภายในประเทศ ให้หน่วยงานของรัฐใช้พัสดุส่งเสริมการผลิตภายในประเทศประเภทอื่นให้ครบตามร้อยละของมูลค่าหรือปริมาณที่กำหนดไว้

ในกรณีที่ไม่สามารถใช้พัสดุส่งเสริมการผลิตภายในประเทศได้ตามอัตราที่กำหนด หน่วยงานของรัฐต้องได้รับอนุมัติจากผู้มีอำนาจเหนือขึ้นไปหนึ่งชั้นก่อน

ลงชื่อ

(นายสมาน ชื่นชัยภูมิ)
ผู้อำนวยการกองช่าง

ประธานกรรมการ

ลงชื่อ

(นายธรรมชาติ อรรถเวทิน)
วิศวกรโยธาชำนาญการ

กรรมการ

ลงชื่อ

(นายเอกลักษณ์ สำเภา)
วิศวกรโยธาชำนาญการ

กรรมการฯ

(ลงชื่อ)

(นายกานต์ กัลป์ดิษฐ์)
(ลงชื่อ)

(นางนภาพร อร่ามเรือง)
(ลงชื่อ)

นายธนภฤต พิมพกรรม
(ลงชื่อ)

นางสาวสุปราณี กลางวิชัย

ผู้ว่าจ้าง

ผู้รับจ้าง

พยาน

พยาน

พยาน



บัญชีแสดงปริมาณเนื้องาน ค่าวัสดุก่อสร้าง (B.O.Q.)

บัญชีรายละเอียดปริมาณงาน เพื่อประกอบการเสนอราคาจ้างเหมา โครงการก่อสร้างถนนคอนกรีตเสริมเหล็ก
สายบ้านโพธิ์เมือง หมู่ที่ 9 ตำบลนาแวง - บ้านหนองวีไล หมู่ที่ 11 ตำบลเขมราฐ อำเภอเขมราฐ จังหวัดอุบลราชธานี

ลำดับ	รายการ	หน่วย	ปริมาณ	ราคาต่อหน่วย	ราคาทุน	Factor F	ราคาต่อหน่วย X FF	ราคากลาง
1	งานดิน (EARTHWORK)							
	1.1 งานวางป่าและชุดตอ (ขนาดเบา)	ตร.ม.	280.00	1.77	495.60	1.3642	2.41	676.10
	1.2 วัสดุมวลรวมปรับระดับ	ลบ.ม.	70.00	202.56	14,179.20	1.3642	276.33	19,343.26
2	งานรองพื้นทาง และพื้นทาง							
	2.1 งานทรายรองใต้ผิวคอนกรีต ทหนา 5 ซม.	ลบ.ม.	35.00	331.21	11,592.35	1.3642	451.84	15,814.28
3	งานผิวทาง							
	3.1 งานผิวทางพอร์ตแลนด์ซีเมนต์ ทหนา 15 ซม.	ตร.ม.	700.00	426.69	298,683.00	1.3642	582.09	407,463.35
	3.2 งานรอยต่อเนื้อขยายตามขวาง (Expansion Joint) RB 19 mm.	ม.	10.00	180.71	1,807.10	1.3642	246.52	2,465.25
	3.3 งานรอยต่อเนื้อหดตามขวาง (Contraction Joint) RB 19 mm.	ม.	55.00	87.41	4,807.55	1.3642	119.24	6,558.46
	3.4 งานรอยต่อตามยาว (Longitudinal Joint) DB 16 mm.	ม.	140.00	88.01	12,321.40	1.3642	120.06	16,808.85
4	งานไหล่ทาง							
	4.1 งานไหล่ทางวัสดุรวมรวม (SOIL AGGREGATE SHOULDER)	ลบ.ม.	21.00	232.48	4,882.08	1.3642	317.15	6,660.13
5	งานสีเส้นจราจร							
	5.1 งานสีเส้น Thermo Plastic Paint (สีขาว - สีเหลือง)	ตร.ม.	32.00	260.00	8,320.00	1.3642	354.69	11,350.14
6	งานติดตั้ง							
	6.1 ป้ายประชาสัมพันธ์	ชุด	1.00	3,500.00	3,500.00	1.3642	4,774.70	4,774.70
	6.2 ป้ายเตือน ต.1 - ต.60	ชุด	1.00	2,800.00	2,800.00	1.3642	3,819.76	3,819.76
	6.3 หลัคนำทาง	ต้น	5.00	600.00	3,000.00	1.3642	818.52	4,092.60
รวม								
รวมราคาค่าก่อสร้างเป็นเงินทั้งสิ้น								499,826.88
รวมราคาค่าก่อสร้างเป็นเงินทั้งสิ้น (เพียง)								499,826.88
(ตัวอักษร) (สีเส้นขาวมีนแปดพันบาทถ้วน)								498,000.00
								498,000.00

ข้าพเจ้าขอรับรองว่า จะทำการส่งมอบพัสดุตั้งของหรือมอบงาน ให้กับองค์การบริหารส่วนจังหวัดอุบลราชธานี ตามรายละเอียดปริมาณงานดังกล่าวข้างต้น ถูกต้องและครบถ้วนบริบูรณ์ได้

(ลงชื่อ)
นางนพร อร่ามเรือง



(ลงชื่อ) ผู้ว่าจ้าง
นายกานต์ กัลป์ดิษฐ์

(ลงชื่อ) ผู้รับจ้าง
นางนพร อร่ามเรือง

(ลงชื่อ) พยาน
นายสนกฤต พิมพกรรณ์

(ลงชื่อ) พยาน
นางสาวสุปราณี กลางวิชัย

(ลงชื่อ) ประธานกรรมการ
(ลงชื่อ) กรรมการ
(ลงชื่อ) กรรมการ

ใบเสนอราคาจ้างก่อสร้างโดยวิธีเฉพาะเจาะจง

เรียน นายองค์การบริหารส่วนจังหวัดอุบลราชธานี

- ข้าพเจ้า ห้างหุ้นส่วนจำกัด จิวรัตน์ บิลด์ สำนักงานใหญ่ตั้งอยู่เลขที่ ๑๕ ม.๖
ถนน.....ตำบล/แขวง หนอง อำเภอ/เขต หนอง จังหวัด อุบลราชธานี
โทรศัพท์ 0๘๑-3๙7462๙ โดย ทนายพร อร่ามเรือง ผู้ลงนามข้างท้ายนี้ ได้พิจารณาเงื่อนไข
ต่างๆ ในหนังสือเชิญชวนโดยวิธีเฉพาะเจาะจง โดยตลอดและยอมรับข้อกำหนดและเงื่อนไขนั้นแล้ว รวมทั้ง
รับรองว่า ข้าพเจ้าเป็นผู้มีคุณสมบัติครบถ้วนตามที่กำหนดและไม่เป็นผู้ทำงานของหน่วยงานของรัฐ
- ข้าพเจ้าขอเสนอที่จะทำงาน โครงการก่อสร้างถนนดินตอ ณ กิ่งอำเภอเสริมเหล็ก
ตำบลบ้านโพธิ์ อำเภอเหล่าเสือโก้ก อําเภอตาบอง - บ้านหนองบัว อำเภอเหล่าเสือโก้ก
ตำบลหนองบัว อำเภอหนองบัว จังหวัดอุบลราชธานี

ตามข้อกำหนดร่างขอบเขตงาน (TOR) และแบบแปลน ตามราคาตั้งที่ได้ระบุไว้ในบัญชีรายการก่อสร้างหรือ
ใบแจ้งปริมาณและราคา เป็นเงินทั้งสิ้น 4๑๙,๐๐๐ บาท (สี่แสนเก้าหมื่นแปดพันบาทถ้วน)
ซึ่งได้รวมภาษีมูลค่าเพิ่มตลอดจนภาษีอากรอื่นๆ และค่าใช้จ่ายที่ส่งไปไว้ด้วยแล้ว

- ข้าพเจ้าจะยื่นคำเสนอราคานี้เป็นระยะเวลา ๙๐ วัน ตั้งแต่วันยื่นข้อเสนอ และองค์การบริหารส่วน
จังหวัดอุบลราชธานี อาจรับคำเสนอนี้ ณ เวลาใดก็ได้ก่อนที่จะครบกำหนดระยะเวลาดังกล่าว หรือระยะเวลา
ที่ได้ยื่นออกไปตามเหตุผลอันสมควรที่องค์การบริหารส่วนจังหวัดอุบลราชธานี ร้องขอ
- ข้าพเจ้ารับรองว่าจะส่งมอบงานตามเงื่อนไขที่ระบุไว้ในสัญญาจ้างก่อสร้าง
- ในกรณีที่ข้าพเจ้าได้รับการพิจารณาให้เป็นผู้ชนะการเสนอราคาโดยวิธีเฉพาะเจาะจง ข้าพเจ้า
รับรองที่จะ

๕.๑ ทำสัญญาตามแบบสัญญาจ้างก่อสร้าง หรือตามที่สำนักงานอัยการสูงสุดได้แก้ไข
เพิ่มเติมแล้ว กับองค์การบริหารส่วนจังหวัดอุบลราชธานี ภายใน ๗ วัน นับถัดจากวันที่ได้รับหนังสือให้ทำ
สัญญา

๕.๒ มอบหลักประกันการปฏิบัติตามสัญญา ให้แก่องค์การบริหารส่วนจังหวัดอุบลราชธานี
ขณะที่ได้ลงนามในสัญญาเป็นจำนวนร้อยละ ๕ (ห้า) ของราคาตามสัญญาที่ได้ระบุไว้ในใบเสนอราคานี้ เพื่อเป็น
หลักประกันการปฏิบัติตามสัญญาโดยถูกต้องและครบถ้วน (ลงชื่อ)

หากข้าพเจ้าไม่ปฏิบัติตามที่ระบุไว้ในข้อ ๕.๑ และ/หรือข้อ ๕.๒ ดังกล่าวยังต้น
ข้าพเจ้ายอมชดใช้ค่าเสียหายใดๆ ที่อาจมีแก่องค์การบริหารส่วนจังหวัดอุบลราชธานี
(นางนพพร อร่ามเรือง) ผู้รับจ้าง

๖. ข้าพเจ้ายอมรับว่าองค์การบริหารส่วนจังหวัดอุบลราชธานี ไม่มีความผูกพันที่จะรับคำเสนอ
หรือใบเสนอราคาใดๆ รวมทั้งไม่ต้องรับผิดชอบในค่าใช้จ่ายใดๆ อันอาจเกิดขึ้นในการที่ข้าพเจ้าได้เข้ายื่น
ข้อเสนอครั้งนี้ (ลงชื่อ) พยาน

๗. ข้าพเจ้าได้ตรวจทานตัวเลขและตรวจสอบเอกสารต่างๆ ที่ได้ยื่นพร้อมใบเสนอราคานี้โดย
ละเอียดแล้ว และเข้าใจดีว่าองค์การบริหารส่วนจังหวัดอุบลราชธานี ไม่ต้องรับผิดชอบใดๆ ในความผิดพลาด
หรือตกหล่น

(ลงชื่อ).....ประธานกรรมการ
(ลงชื่อ).....กรรมการ
(ลงชื่อ).....กรรมการ

๘. ใบเสนอราคานี้ ได้ยื่นเสนอโดยบริษัทผู้ยุติธรรม และปราศจากกลฉ้อฉล หรือการสมรู้ร่วมคิดกัน โดยไม่ชอบด้วยกฎหมายกับบุคคลใดบุคคลหนึ่ง หรือหลายบุคคล หรือกับห้างหุ้นส่วน บริษัทใดๆ ที่ได้ยื่นยื่นข้อเสนอ ในคราวเดียวกัน

เสนอมา ณ วันที่ ๑๗ เดือน สิงหาคม พ.ศ. ๒๕๖๗
ลงชื่อ
(.....)
ตำแหน่ง ผู้จัดการ



(ลงชื่อ) ผู้ว่าจ้าง
นายกานต์ กัสปตินันท์)
(ลงชื่อ) ผู้รับจ้าง
(นางนพพร อร่ามสิงห์)
(ลงชื่อ)
นายธนภุต หินทกรรณ
(ลงชื่อ) พยาน
นางสาวสุปราณี กลางวชิช



(ลงชื่อ) ประธานกรรมการ
(ลงชื่อ) กรรมการ
(ลงชื่อ) กรรมการ

.....
.....
.....



ทะเบียนเลขที่ 0 34 3 549 00184 1

แบบ พ.ร. 0

กรมพัฒนาธุรกิจการค้า ใบสำคัญแสดงการจดทะเบียนห้างหุ้นส่วนบริษัท

ใบสำคัญนี้ออกให้เพื่อแสดงว่า

ห้างหุ้นส่วนจำกัด **ธวัชรรัตน์วิสาหกิจ**

ได้จดทะเบียนเป็นนิติบุคคลตามประมวลกฎหมายแพ่งและพาณิชย์

ณ สำนักงานทะเบียนหุ้นส่วนบริษัท จังหวัดอุบลราชธานี

เมื่อวันที่ 14 พฤศจิกายน พ.ศ. 2549

หวฟ 01/พ.ร. ๑

ออกให้ ณ วันที่ 14 พฤศจิกายน พ.ศ. 2549

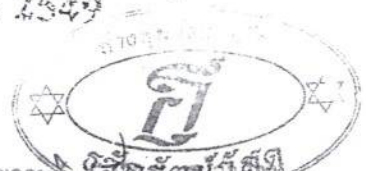

(นายประสิทธิ์ ไชยรัตน์)

ที่ อบ. 000098



สำนักงานทะเบียนหุ้นส่วนบริษัทจังหวัดอุบลราชธานี

กรมพัฒนาธุรกิจการค้า กระทรวงพาณิชย์

หนังสือรับรอง

ขอรับรองว่าห้างหุ้นส่วนนี้ ได้จดทะเบียนเป็นนิติบุคคล ตามประมวลกฎหมายแพ่งและพาณิชย์

เมื่อวันที่ 14 พฤศจิกายน 2549 ทะเบียนนิติบุคคลเลขที่ 0343549001841

ปรากฏข้อความในรายการตามเอกสารทะเบียนนิติบุคคล ณ วันออกหนังสือนี้ ดังนี้

1. ชื่อห้างหุ้นส่วน ห้างหุ้นส่วนจำกัด ธวัลรัตน์วิสดู ✓
2. ผู้เป็นหุ้นส่วนของห้างหุ้นส่วน มี 2 คน ตามรายชื่อดังนี้

1. นางนวพร อร่ามเรือง

จำนวน

ลงทุนด้วย เงิน

2,000,000.00 บาท

2. นายอุดม เขมลีตา

จำนวน

ลงทุนด้วย เงิน

1,000,000.00 บาท

3. หุ้นส่วนผู้จัดการของห้างหุ้นส่วนนี้มี 1 คน ตามรายชื่อดังนี้

1. นางนวพร อร่ามเรือง/

4. ชื่อจำกัดอำนาจหุ้นส่วนผู้จัดการ มีดังนี้ ไม่มี/

5. สำนักงานใหญ่ ตั้งอยู่เลขที่ 95 หมู่ที่ 6 ตำบลนาตาล อำเภอนาตาล จังหวัดอุบลราชธานี/

6. วัตถุประสงค์ของห้างหุ้นส่วนนี้มี 40 ข้อ ดังปรากฏในสำเนาเอกสารแนบท้ายหนังสือรับรองนี้ จำนวน 3 แผ่น โดยมีลายมือชื่อนายทะเบียนซึ่งรับรองเอกสารเป็นสำคัญ



ออกให้ ณ วันที่ 8 เดือน มกราคม พ.ศ. 2567

ผู้ว่าจ้าง (นางสาวกัญญาพร ตันกาทุนเกียรติ) ผู้รับจ้าง

(นางนวพร อร่ามเรือง) นายทะเบียน

นายธนภฤต ทิมพรรณ (ลงชื่อ).....กรรมการ

พยาน (นางสาวสุภาวดี.....) ประธานกรรมการ (ลงชื่อ).....กรรมการ (ลงชื่อ).....กรรมการ

คำเตือน : ผู้ใช้ควรตรวจสอบข้อความทราบท้ายหนังสือรับรองฉบับนี้ทุกครั้ง



กรมพัฒนาธุรกิจการค้า กระทรวงพาณิชย์
Department of Business Development
Ministry of Commerce

ก้าวสู่การปฏิรูป
ประเทศไทย

Leading Business
Transformation



ที่ อบ. 000098



สำนักงานทะเบียนหุ้นส่วนบริษัทจังหวัดอุบลราชธานี
กรมพัฒนาธุรกิจการค้า กระทรวงพาณิชย์

หนังสือรับรอง

ข้อควรทราบ ประกอบหนังสือรับรอง ฉบับที่ อบ. 000098

1. นิติบุคคลนี้ได้ส่งงบการเงินปี 2565
2. หนังสือนี้รับรองเฉพาะข้อความที่ห้าง/บริษัทได้นำมาจดทะเบียนไว้เพื่อผลทางกฎหมายเท่านั้น ข้อเท็จจริงเป็นสิ่งที่ควรหาไว้พิจารณาฐานะ
3. นายทะเบียนอาจเพิกถอนการจดทะเบียน ถ้าปรากฏว่าข้อความอันเป็นสาระสำคัญที่จดทะเบียนไม่ถูกต้อง หรือเป็นเท็จ



(ลงชื่อ)  ผู้ว่าจ้าง

(นายกานต์ กสิพัฒน์นันท์)

(ลงชื่อ)  ผู้รับจ้าง

(นางนภาพร อ่วมเว็ว)

(ลงชื่อ)  พยาน

(นายธนกฤต พิมพกรณ์)

(ลงชื่อ)  พยาน

(นางสาวสุปราณี กลางช้อย)

(ลงชื่อ)  ประธานกรรมการ

(ลงชื่อ)  กรรมการ

(ลงชื่อ)  กรรมการ



กรมพัฒนาธุรกิจการค้า กระทรวงพาณิชย์
Department of Business Registration
Ministry of Commerce

ก้าวสู่อนาคต
อย่างยั่งยืน

Leading Business
Transformation



แบบ ว.

().....1. ผู้ถือหุ้นร่วม ผู้ถือหุ้น ผู้ถือหุ้นที่มีกรรมสิทธิ์ครอบครอง ปรับปรุง ใช้ และจัดการโดยประการอื่นซึ่งทรัพย์สินโดย...
ตลอดจนดอกผลของทรัพย์สินนั้น

2 นาย โอน จำนอง จำน่า แลกเปลี่ยน และจำหน่ายทรัพย์สินโดยประการอื่น

3 เป็นนายหน้า ตัวแทน ตัวแทนค้าคง ในกิจการและธุรกิจทุกประเภท เว้นแต่ในธุรกิจประเภท
การหาสมาชิกให้สมาคม และการค้าหลักทรัพย์

4 กู้ยืมเงิน ฝากเงิน เก็บเงินบัญชีจากธนาคาร นิติบุคคล หรือสถาบันการเงินอื่น และให้กู้ยืมเงินหรือให้เครดิตด้วย
วิธีการอื่น โดยจะมีหลักประกันหรือไม่ก็ตาม รวมทั้งการรับ ออก โอนและสละหนี้เงินหรือตราสารที่เปลี่ยนมือ ใ้โดยอื่น

5 ทำการจัดตั้งสำนักงานสาขาหรือแต่งตั้งตัวแทน ทั้งภายในและภายนอกประเทศ

6 เข้าเป็นหุ้นส่วนจำกัดความรับผิดชอบในห้างหุ้นส่วนและเป็นผู้ออกหุ้นในบริษัท จำกัดอื่น

7 ประกอบกิจการค้า ข้าว ผลิตภัณฑ์ข้าว มันสำปะหลัง ผลิตภัณฑ์มันสำปะหลัง ข้าวโพด งา มันฝรั่ง ไทย ปอ
นุ่น ผัก ฝรั่ง สะตอ ไม้ ยาง พืช ผลไม้ ของป่า สมุนไพร หนังกัด ขนสัตว์ ด้วงมีชีวิต เนื้อสัตว์ชำแหละ น้ำตาล
อาหารสัตว์และพืชผลทางเกษตรทุกชนิด

8 ประกอบกิจการค้า เครื่องจักร เครื่องยนต์ เครื่องมือกล เครื่องทุ่นแรง ยานพาหนะ เครื่องกำเนิดและเครื่องใช้ไฟฟ้า
ผู้เขียน เครื่องปรับอากาศ พัดลม หม้อหุงข้าว ไฟฟ้า เตาหุงต้ม ไฟฟ้า เครื่องสูบน้ำ เครื่องทำความร้อน เครื่องทำความเย็น
เครื่องครัว เครื่องเหล็ก เครื่องทองแดง เครื่องทองเหลือง เครื่องสุขภัณฑ์ เครื่องเคหะภัณฑ์ เครื่องเฟอร์นิเจอร์
อุปกรณ์ไฟฟ้า อุปกรณ์ประปา รวมทั้งอะไหล่ และอุปกรณ์ของสินค้าดังกล่าวข้างต้น

9 ประกอบกิจการค้าอาหารสด อาหารแห้ง อาหารสำเร็จรูป เครื่องกระป๋อง เครื่องปรุงรส อาหาร เครื่องดื่ม
สุรา เบียร์ นูรี และเครื่องดื่มอื่น

10 ประกอบกิจการค้าค้า ค้าย เครื่องนุ่งห่ม เสื้อผ้าสำเร็จรูป เครื่องแต่งกาย เครื่องประดับกาย เครื่องสำอาง
เครื่องใช้และเครื่องมือเสริมความงาม และเครื่องอุปโภคอื่น

11 ประกอบกิจการค้าขายรักษาและป้องกันโรคสำหรับคนและสัตว์ เครื่องเวชภัณฑ์ ทางการแพทย์ เครื่องมือแพทย์
และเภสัชกรรม นูช ยาปราบศัตรูพืช ยาบำรุงพืชและสัตว์ทุกชนิด เครื่องมือเครื่องมือใช้ในทางวิทยาศาสตร์

12 ประกอบกิจการค้าทอง นาก เงินเพชร พลอย และอัญมณีอื่น รวมทั้งวัตถุที่เกี่ยวข้องดังกล่าวข้างต้น

Handwritten signatures and stamps. Includes a circular stamp on the left with Thai text and a larger circular stamp on the right with Thai text and a signature. There are also several lines of text with handwritten signatures and names like 'นางนพพร อร่ามเรือง' and 'นายณกฤต พิมพ์กรณีย์'.



แบบ ว.

() 13. ประกอบกิจการค้า กระจก กระจกบาน กระจกเขียน กระจกเขียน แบบเขียน แบบพิมพ์ หนังสือ อุปกรณ์การเขียน เครื่องทำนม...
เครื่องพิมพ์ อุปกรณ์การพิมพ์ ตั้งพิมพ์ หนังสือพิมพ์ คู่มือเอกสาร และเครื่องใช้สำนักงานทุกชนิด

14 ประกอบกิจการค้าวัสดุก่อสร้าง อุปกรณ์และเครื่องมือเครื่องใช้ในการก่อสร้าง เครื่องมือช่างทุกประเภท ด้
เครื่องมือทาตี เครื่องตกแต่งอาคารทุกชนิด

15 ประกอบกิจการค้าพลาสติก หรือสิ่งอื่นซึ่งมีลักษณะคล้ายคลึงกัน ทั้งที่อยู่ในสภาพวัตถุดิบ หรือสำเร็จรูป

16 ประกอบกิจการค้ายางดิบ ยางแผ่น หรือยางชนิดอื่นอันผลิตขึ้นหรือ ได้มาจากส่วนใดส่วนหนึ่งของต้นยาง
พารา รวมตลอดถึงยางเทียม ตั้งทำเทียม วัตถุหรือสินค้าดังกล่าว โดยกรรมวิธีทางวิทยาศาสตร์

17 ประกอบกิจการทำนา ทำสวน ทำไร่ ทำนาเกลือ ทำป่าไม้ ทำสวนยาง เลี้ยงสัตว์ และกิจการประกอบคู่สัตว์

18 ประกอบกิจการโรงสี โรงเลื่อย โรงงานโม่ไม้และอบไม้ โรงงานคั่วถั่วลันเตา โรงงานผลิตเซรามิกและ
เครื่องปั้นดินเผา โรงงานผลิตเครื่องปั้นดินเผา โรงงานอัดปอ โรงงานสกัดน้ำมันพืช โรงงานกระดาษ โรงงานกระดาษ
โรงงานทอผ้า โรงงานปั่นผ้า โรงงานย้อมและพิมพ์ลวดลายผ้า โรงงานผลิตและหล่อตอกยางรถยนต์ โรงงานผลิต
เหล็ก โรงหล่อและกลึงโลหะ โรงงานตั้งกะต้ โรงงานผลิตอาหารสำเร็จรูป โรงงานสุรา โรงงานเบียร์ โรงงานบุหรี
โรงงานน้ำตาล โรงงานผลิตเครื่องใช้พลาสติก โรงงานรีดและหล่อหลอมโลหะ โรงงานผลิตบานประตูและหน้าต่าง
โรงงานแก้ว โรงงานผลิตเครื่องแก้ว โรงงานหล่อยาง โรงงานประกอบรถยนต์

19 ประกอบกิจการโรงพิมพ์ รัยพิมพ์หนังสือ พิมพ์หนังสือจำหน่าย และออกหนังสือพิมพ์

20 ประกอบกิจการโรงน้ำแข็ง

21 ประกอบกิจการประมง แปะปลา สะพานปลา

22 ประกอบกิจการระเบิดหินและข่อยหิน

23 ประกอบกิจการรับเหมาก่อสร้างอาคาร อาคารพาณิชย์ อาคารที่พักอาศัย สถานที่ทำการ ถนน
สะพาน เขื่อน อุโมงค์ และงานก่อสร้างอย่างอื่นทุกชนิด รวมทั้งรับทำงานโสตทุกประเภท

24 ประกอบกิจการทอหม้อแกว้ โรงงานหลุงแกว้ แกว้แกว้ เปเรตภาพแกว้ หลอมแกว้ แต่งแกว้ ตำรวแกว้
วิเคราะห์และตรวจสอบแกว้ บดแกว้ ขนแกว้

25 ประกอบกิจการโรงแรม กิจการคาร บาร์ ในที่กลับ ไบว่ถึง อายบอบนวด โรงภาพและโรงพิมพ์
อื่น สถานที่ตากอากาศ สนามกีฬา สระว่ายน้ำ



(ลงชื่อ) _____
(ลงชื่อ) _____
(ลงชื่อ) _____
(ลงชื่อ) _____
(ลงชื่อ) _____
(ลงชื่อ) _____
(ลงชื่อ) _____
(ลงชื่อ) _____



แบบ ว.

() 26. วัตถุประสงค์กิจการขนส่งและขนถ่ายสินค้าและคนโดยสาร ทั้งทางบก ทางน้ำ ทางอากาศทั้งภายในประเทศและระหว่างประเทศ รวมทั้งรับบริการนำของออกจากท่าเรือตามพิธีศุลกากร และการจัดระวางการขนส่งทุกชนิด

27 ประกอบกิจการนำเที่ยว รวมทั้งธุรกิจที่เกี่ยวข้องกับการนำเที่ยวทุกชนิด

28 ประกอบกิจการค้าเครื่องคอมพิวเตอร์ รวมทั้งอะไหล่และอุปกรณ์ของเครื่องคอมพิวเตอร์

29 ประกอบกิจการตั้งเข้ามาจำหน่ายในประเทศและส่งออก ไปจำหน่ายยังต่างประเทศ ซึ่งสินค้าตามที่กำหนดไว้ในวัตถุประสงค์

30 ประกอบกิจการตัดผม แต่งผม เสริมสวย คัดเล็บและซักรีดเสื้อผ้า

31 ประกอบกิจการรับจ้างถ่ายรูป ล้างอัด ขยายรูป รวมทั้งเอกสาร

32 ประกอบกิจการจัดสร้างและจัดจำหน่ายภาพยนตร์

33 ประกอบกิจการสถานบริการน้ำมันเชื้อเพลิง และให้บริการซ่อมแซม บำรุงรักษา ตรวจสอบอัดฉีด ฟันน้ำยา กั้นสนิม สำหรับยานพาหนะทุกประเภท รวมทั้งบริการติดตั้ง ตรวจสอบ และแก้ไขอุปกรณ์ป้องกันวินาศภัยทุกประเภท

34 ประกอบกิจการบริการทางด้านกฎหมาย ทางบัญชี ทางวิศวกรรม ทางสถาปัตยกรรม รวมทั้งกิจการโฆษณา

35 ประกอบธุรกิจบริการรับค่าประกันภัยสิน ความรับผิด และการปฏิบัติตามสัญญาของบุคคลอื่น รวมทั้งรับบริการทำประกันบุคคลซึ่งเดินทางเข้ามาในประเทศหรือเดินทางออกไปต่างประเทศตามกฎหมายว่าด้วยคนเข้าเมือง กฎหมายว่าด้วยภาษีอากร และกฎหมายอื่น

36 ประกอบธุรกิจบริการรับเป็นที่ปรึกษาและให้คำแนะนำปัญหาเกี่ยวกับด้านบริหารงานพาณิชยกรรม อุตสาหกรรม รวมทั้งปัญหาการผลิต การตลาดและจัดจำหน่าย

37 ประกอบกิจการบริการจัดเก็บ รวบรวม จัดทำ จัดพิมพ์และเผยแพร่สถิติข้อมูล ในทางเกษตรกรรม อุตสาหกรรม พาณิชยกรรม การเงิน การตลาด รวมทั้งวิเคราะห์และประเมินผลในการดำเนินธุรกิจ

38 ประกอบกิจการ โรงพยาบาลเอกชน สถานพยาบาล รับรักษากันไข้และผู้ป่วยเจ็บ รับทำการฝึกสอน และอบรมทางด้านวิชาการเกี่ยวกับการแพทย์ การอนามัย

39 ประกอบธุรกิจบริการรับเป็นผู้จัดการและดูแลผลประโยชน์ เก็บผลประโยชน์ และจัดการทรัพย์สินให้บุคคลอื่น

40 ประกอบกิจการประมูลเหี้ยขายสินค้าและรับจ้างทำของ ความวัตถุประสงค์ที่ประสงค์ทั้งหมด ให้แก่บุคคล คณะบุคคล นิติบุคคล ส่วนราชการ และองค์การของรัฐ



Handwritten signatures and stamps. One stamp says 'นายกานต์ กัลปรัตน์' (Mr. Kanat Kalpradit) and another says 'นางนพพร สุรัมย์เรือง' (Mrs. Nopphorn Suayamruang). There are also smaller stamps and initials.

Handwritten signatures and names. One name is 'พยาน' (Witness). Another is 'นายสมเกียรติ พิมพ์กรรณ์' (Mr. Somkiat Pimphakorn). There are also some illegible handwritten notes.



พ.พ. 20

โน้ตเป็นนภาคิมูลค่าเพิ่ม

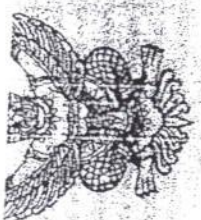

กรมสรรพากร

เลขประจำตัวเสียภาษีอากร

3 0 3 2 4 2 6 7 8 7

ชื่อสถานประกอบการ

เป็น สำนักงานใหญ่ สาขาที่

ตอง/ซอย

หมู่ที่ ถนน

เขต/อำเภอ/จังหวัด

รหัสไปรษณีย์

โทรศัพท์

ออกให้เมื่อวันที่

ผู้ออกทะเบียน

ตำแหน่ง

(นายกิตติศักดิ์ สารพูน)

สรรพากรพื้นที่อุบลราชธานี

22 ส.ค. 2549

1

ในทะเบียนการค้า...

ทำเรื่อง



240591

กรมสรรพากร

09377000

การปรับราคาค่างานก่อสร้าง (ค่า K)

1. เงื่อนไขและหลักเกณฑ์

1.1 สัญญาแบบปรับราคาได้นี้ ให้ใช้กับงานก่อสร้างทุกประเภท รวมถึงงานปรับปรุงและซ่อมแซม ซึ่งเบิกจ่ายค่างานในลักษณะหมวดค่าครุภัณฑ์ ที่ดินและสิ่งก่อสร้าง หมวดเงินอุดหนุนและหมวดรายจ่ายอื่นที่เบิกจ่ายในลักษณะค่าที่ดินและสิ่งก่อสร้าง ที่อยู่ในเงื่อนไขและหลักเกณฑ์ตามที่กำหนดนี้

1.2 สัญญาแบบปรับราคาได้นี้ ให้ใช้ได้ทั้งในกรณีเพิ่มหรือลดค่างานจากค่างานเดิมตามสัญญาเมื่อดัชนีราคา ซึ่งจัดทำขึ้นโดยกระทรวงพาณิชย์ มีการเปลี่ยนแปลงสูงขึ้นหรือลดลงจากเดิม ขณะเมื่อวันเปิดซองใบเสนอราคา

1.3 การขอเงินเพิ่มค่างานก่อสร้างตามสัญญาแบบปรับราคาได้นี้ เป็นหน้าที่ของผู้รับจ้างที่จะต้องเรียกร้องภายในกำหนด 90 วัน นับตั้งแต่วันที่ผู้รับจ้างได้ส่งมอบงานงวดสุดท้าย หากพ้นกำหนดนี้ไปแล้ว ผู้รับจ้างไม่มีสิทธิที่จะเรียกร้องเงินเพิ่มค่างานก่อสร้างจากผู้ว่าจ้างได้อีกต่อไป และในกรณีที่ผู้ว่าจ้างจะต้องเรียกเงินคืนจากผู้รับจ้าง ให้ผู้ว่าจ้างที่เป็นคู่สัญญาเรียกเงินคืนจากผู้รับจ้างโดยเร็ว หรือให้หักค่างานของงวดต่อไป หรือให้หักเงินจากหลักประกันสัญญาแล้วแต่กรณี

1.4 การพิจารณาคำนวณเงินเพิ่มหรือลด และการจ่ายเงินเพิ่มหรือเรียกเงินคืนจากผู้รับจ้างตามเงื่อนไขของสัญญาแบบปรับราคาได้ ต้องได้รับการตรวจสอบและเห็นชอบจากสำนักงบประมาณ และให้ถือการพิจารณาวินิจฉัยของสำนักงบประมาณเป็นที่สิ้นสุด

2. ประเภทงานก่อสร้างและสูตรที่ใช้กับสัญญาแบบปรับราคาได้

ในการพิจารณาเพิ่มหรือลดราคาค่างานก่อสร้าง ให้คำนวณตามสูตรดังนี้

$$P = (Po) \times (K)$$

กำหนดให้

P	=	ราคาค่างานต่อหน่วยหรือราคาค่างานเป็นงวดที่จะต้องจ่ายให้ผู้รับจ้าง
Po	=	ราคาค่างานต่อหน่วยที่ผู้รับจ้างประมูลได้ หรือราคาค่างานเป็นงวดซึ่งระบุไว้ในสัญญาแล้วแต่กรณี
K	=	Escalation Factor ที่หักด้วย 4% เมื่อต้องเพิ่มค่างาน หรือบวกเพิ่ม 4% เมื่อต้องเรียกค่างานคืน

Escalation Factor (K) หาได้จากสูตร ซึ่งแบ่งตามประเภทและลักษณะงานดังนี้

2.1 งานอาคาร

งานอาคาร หมายถึง ตัวอาคาร เช่น ที่ทำการ โรงเรียน โรงพยาบาล หอพัก ที่พักอาศัย หอประชุม อัจฉรินทร์ ยิมเนเซียม สระว่ายน้ำ โรงอาหาร คลังพัสดุ โรงงาน รั้ว เป็นต้น และให้หมายความรวมถึง

2.1.1 ไฟฟ้าของอาคารบรรจบถึงสายเมนจำหน่าย แต่ไม่รวมถึงหม้อแปลงและระบบไฟฟ้าภายในบริเวณ

2.1.2 ประปาของอาคารบรรจบถึงท่อเมนจำหน่าย แต่ไม่รวมถึงระบบประปาภายในบริเวณ

2.1.3 ระบบท่อหรือระบบสายต่างๆ ที่ติดตั้งหรือฝังอยู่ในส่วนของอาคาร เช่น ท่อปรับอากาศ ท่อก๊าซ สายไฟฟ้าสำหรับเครื่องปรับอากาศ สายล่อฟ้า ฯลฯ

2.1.4 ทางระบายน้ำของอาคารจนถึงทางระบายน้ำภายนอก

2.1.5 ส่วนประกอบที่จำเป็นสำหรับอาคาร เฉพาะส่วนที่ติดกับอาคาร โดยต้องสร้างหรือประกอบพร้อมกับการก่อสร้างอาคาร แต่ไม่รวมถึงเครื่องจักรหรือเครื่องมือกลที่นำมาประกอบหรือติดตั้ง เช่น ลิฟท์ เครื่องคอมพิวเตอร์ เครื่องสูบน้ำ เครื่องปรับอากาศ พัดลม ฯลฯ

2.1.6 ทางเท้ารอบอาคาร ดินถม ดินดัก ห่างจุกอาคารโดยรอบไม่เกิน ๒ เมตร

ใช้สูตร $K = 0.25 + 0.15It/Io + 0.10 Cb/Co + 0.40M/Mo + 0.10 S/So$

สำเนาถูกต้อง

(นายเอกลักษณ์ สำเภา)

หัวหน้ากองช่างควบคุม

2.2 งานดิน

งานดิน หมายถึง การขุดดิน การตักดิน การบดอัดดิน การขุดเปิดหน้าดิน การเกลี่ยบดอัดดิน การขุด-ถมบดอัดแน่นเช่น คลอง คันคลอง คันกันน้ำ คันทาง ซึ่งต้องใช้เครื่องจักร เครื่องมือกลปฏิบัติงาน

สำหรับการถมดินให้หมายความรวมถึง การถมดินหรือทรายหรือวัสดุอื่น ที่มีการควบคุมคุณสมบัติของวัสดุนั้นๆ และมีข้อกำหนดวิธีการถม รวมทั้งมีการบดอัดแน่นโดยใช้เครื่องจักร เครื่องมือกลเพื่อให้ได้มาตรฐานตามที่กำหนดไว้ เช่นเดียวกับงานก่อสร้างถนนหรือเชื่อมชลประทาน

ทั้งนี้ ให้รวมถึงงานประเภท Embankment, Excavation, Subbase, Selected Material, Untreated Base และ Shoulder

ใช้สูตร $K = 0.30 + 0.10It/Io + 0.40Et/Eo + 0.20Ft/Fo$

2.3 งานหินเรียง

งานหินเรียง หมายถึง งานหินขนาดใหญ่นำมาเรียงกันเป็นชั้นให้เป็นระเบียบจนได้ความหนาที่ ต้องการ โดยใช้ช่องว่างระหว่างหินใหญ่จะแซมด้วยหินย่อยหรือกรวดขนาดต่างๆ และทรายให้เต็มช่องว่าง มีการควบคุมคุณสมบัติของวัสดุและมีข้อกำหนดวิธีปฏิบัติโดยใช้เครื่องจักร เครื่องมือกล หรือแรงคน และให้หมายความรวมถึงงาน หินทิ้ง งานหินเรียงยาแนว หรืองานหินใหญ่ที่มีลักษณะคล้ายคลึงกัน เพื่อการป้องกันการกัดเซาะพังทลายของลาดตลิ่ง และท้องลำน้ำ

ใช้สูตร $K = 0.40 + 0.20It/Io + 0.20Mt/Mo + 0.20Ft/Fo$

2.4 งานผิวทาง Asphaltic Concrete, Penetration Macadam

ใช้สูตร $K = 0.30 + 0.10Mt/Mo + 0.40At/Ao + 0.10Et/Eo + 0.10Ft/Fo$

2.5 งานผิวถนนคอนกรีตเสริมเหล็ก

งานผิวถนนคอนกรีตเสริมเหล็ก หมายถึง ผิวถนนคอนกรีตที่ใช้เหล็กเสริมซึ่งประกอบด้วยตะแกรงเหล็กเส้นหรือตะแกรงลวดเหล็กกล้าเชื่อมติด (Welded Steel Wire Fabric) เหล็กเดือย (Dowel Bar) เหล็กยึด (Deformed Tie Bar) และรอยต่อต่างๆ (Joint) ทั้งนี้ ให้หมายความรวมถึงแผ่นพื้นคอนกรีตเสริมเหล็กบริเวณคอสะพาน (R.C. Bridge Approach) ด้วย

ใช้สูตร $K = 0.30 + 0.10It/Io + 0.35Ct/Co + 0.10Mt/Mo + 0.15St/So$

2.6 งานท่อระบายน้ำคอนกรีตเสริมเหล็กและงานบ่อพัก

งานท่อระบายน้ำคอนกรีตเสริมเหล็กและงานบ่อพัก หมายถึง ท่อคอนกรีตเสริมเหล็กสำหรับงาน ระบายน้ำ (Precast Reinforced Concrete Drainage Pipe) งานรางระบายน้ำคอนกรีตเสริมเหล็ก งานดาดคอนกรีตเสริม เหล็กรางระบายน้ำและบริเวณคอสะพาน รวมทั้งงานบ่อพักคอนกรีตเสริมเหล็กและงานคอนกรีตเสริมเหล็กอื่นที่มีรูปแบบ และลักษณะงานคล้ายคลึงกัน เช่น งานบ่อพัก (Manhole) ท่อร้อยสายโทรศัพท์ ท่อร้อยสายไฟฟ้า เป็นต้น

ใช้สูตร $K = 0.35 + 0.20It/Io + 0.15Ct/Co + 0.15Mt/Mo + 0.15St/So$

2.7 งานโครงสร้างคอนกรีตเสริมเหล็กและงานเชื่อมกันตลิ่ง

งานโครงสร้างคอนกรีตเสริมเหล็กและงานเชื่อมกันตลิ่ง หมายถึง โครงสร้างฐานรากคอนกรีตเสริมเหล็กคอสะพาน (R.C. Bearing Unit) ท่อเหลี่ยมคอนกรีตเสริมเหล็ก (R.C. Box Culvert) หอดังน้ำโครงสร้างคอนกรีตเสริมเหล็ก เชื่อมกันตลิ่งคอนกรีตเสริมเหล็ก ทำเทียบเรือคอนกรีตเสริมเหล็กและสิ่งก่อสร้าง อื่นที่มีลักษณะคล้ายคลึงกัน

ใช้สูตร $K = 0.30 + 0.10It/Io + 0.15Ct/Co + 0.20Mt/Mo + 0.25St/So$

ผู้ว่าจ้าง
นายกานต์ กลับดินันท์
ผู้ควบคุมงาน
นายสมพร อ่วมเรือง
นายธนภักดิ์ พมพกรรณ์
พยาน
นางสาวสุปราณี กลางวิชัย

สำเนาถูกต้อง
นายเอกลักษณ์ สำเนา)
วิศวกรโยธาชำนาญการ

2.8 งานโครงสร้างเหล็ก

งานโครงสร้างเหล็ก หมายถึง สะพานเหล็กสำหรับคนเดินข้ามถนน โครงเหล็กสำหรับติดตั้งป้าย จราจรชนิดแขวนสูง เสาไฟฟ้าแรงสูง เสาวิทยุ เสาโทรทัศน์ หรืองานโครงสร้างอื่นที่มีลักษณะคล้ายคลึงกัน แต่ไม่รวมถึง งานติดตั้งเสาโครงเหล็กสายส่งของการไฟฟ้าฝ่ายผลิตแห่งประเทศไทย

ใช้สูตร $K = 0.25 + 0.10It/Io + 0.05Ct/Co + 0.20Mt/Mo + 0.40St/So$

2.9 งานระบบสาธารณูปโภค

2.9.1 งานวางท่อ AC และ PVC

2.9.1.1 ในกรณีที่ผู้ว่าจ้างเป็นผู้จัดหาท่อและหรืออุปกรณ์ให้

ใช้สูตร $K = 0.50 + 0.25It/Io + 0.25Mt/Mo$

2.9.1.2 ในกรณีที่ผู้รับจ้างเป็นผู้จัดหาท่อ AC และหรืออุปกรณ์

ใช้สูตร $K = 0.40 + 0.10It/Io + 0.10Mt/Mo + 0.40Act/Aco$

2.1.9.3 ในกรณีที่ผู้รับจ้างเป็นผู้จัดหาท่อ PVC และหรืออุปกรณ์

ใช้สูตร $K = 0.40 + 0.10It/Io + 0.10Mt/Mo + 0.40PVCt/PVCo$

2.9.2 งานวางท่อเหล็กเหนียวและท่อ Hydensity Polyethylene

2.9.2.1 ในกรณีที่ผู้ว่าจ้างเป็นผู้จัดหาท่อและหรืออุปกรณ์ให้

ใช้สูตร $K = 0.40 + 0.10It/Io + 0.15Mt/Mo + 0.20Et/Eo + 0.15Ft/Fo$

2.9.2.2 ในกรณีที่ผู้รับจ้างเป็นผู้จัดหาท่อเหล็กเหนียวและหรืออุปกรณ์ และให้รวมถึงงาน Transmission Conduit

ใช้สูตร $K = 0.40 + 0.10It/Io + 0.10Mt/Mo + 0.10Et/Eo + 0.30GIPt/GIPo$

2.9.2.3 ในกรณีที่ผู้รับจ้างเป็นผู้จัดหาท่อ Hydensity Polyethylene และหรืออุปกรณ์

ใช้สูตร $K = 0.50 + 0.10It/Io + 0.10Mt/Mo + 0.30Pet/Peo$

2.9.3 งานปรับปรุงระบบท่อฝังน้ำและงาน Secondary Lining

ใช้สูตร $K = 0.40 + 0.10It/Io + 0.15Et/Eo + 0.35GIPt/GIPo$

2.9.4 งานวางท่อ PVC หุ้มด้วยคอนกรีต

ใช้สูตร $K = 0.30 + 0.10It/Io + 0.20Ct/Co + 0.05Mt/Mo + 0.05St/So + 0.30PVCt/PVCo$

2.9.5 งานวางท่อ PVC กลบทราย

ใช้สูตร $K = 0.25 + 0.05It/Io + 0.05Mt/Mo + 0.65PVCt/PVCo$

2.9.6 งานวางท่อเหล็กอาบสังกะสี

ใช้สูตร $K = 0.25 + 0.25It/Io + 0.50GIPt/GIPo$

ดัชนีราคาที่ใช้คำนวณตามสูตร

K = Escalation Factor

It = ดัชนีราคาผู้บริโภคทั่วไปของประเทศ ในเดือนที่ส่งงานแต่ละงวด

Io = ดัชนีราคาผู้บริโภคทั่วไปของประเทศ ในเดือนที่เปิดซองประกวดราคา

Ct = ดัชนีราคาซีเมนต์ ในเดือนที่ส่งงานแต่ละงวด

Co = ดัชนีราคาซีเมนต์ ในเดือนที่เปิดซองประกวดราคา

Official stamp and handwritten notes. The stamp is circular with text: 'ผู้ว่าจ้าง', 'นางสาวสุปราณี กลางวิชัย', 'นางนภาพร ลุงขันธ์เรือง', 'นางสาวสุปราณี กลางวิชัย', 'พยาน'. Handwritten notes include: '(ลงชื่อ) นายภานต์ กลบตันนที', '(ลงชื่อ) M', '(นางนภาพร ลุงขันธ์เรือง)', '(ลงชื่อ) นายสมภฤต พินทรรัตน์', 'พยาน'.

สำเนาถูกต้อง
(นายเอกสิทธิ์ สำเนา)
วิศวกรโยธาชำนาญการ

Mt	=	ดัชนีราคาวัสดุก่อสร้าง (ไม่รวมเหล็กและซีเมนต์) ในเดือนที่ส่งงานแต่ละงวด
Mo	=	ดัชนีราคาวัสดุก่อสร้าง (ไม่รวมเหล็กและซีเมนต์) ในเดือนที่เปิดของประกวดราคา
St	=	ดัชนีราคาเหล็ก ในเดือนที่ส่งงานแต่ละงวด
So	=	ดัชนีราคาเหล็ก ในเดือนที่เปิดของประกวดราคา
Gt	=	ดัชนีราคาเหล็กแผ่นเรียบที่ผลิตในประเทศ ในเดือนที่ส่งงานแต่ละงวด
Go	=	ดัชนีราคาเหล็กแผ่นเรียบที่ผลิตในประเทศ ในเดือนที่เปิดของประกวดราคา
At	=	ดัชนีราคาแอสฟัลต์ ในเดือนที่ส่งงานแต่ละงวด
Ao	=	ดัชนีราคาแอสฟัลต์ ในเดือนที่เปิดของประกวดราคา
Et	=	ดัชนีราคาเครื่องจักรกลและบริภัณฑ์ ในเดือนที่ส่งงานแต่ละงวด
Eo	=	ดัชนีราคาเครื่องจักรกลและบริภัณฑ์ ในเดือนที่เปิดของประกวดราคา
Ft	=	ดัชนีราคาน้ำมันดีเซลหมุนเร็ว ในเดือนที่ส่งงานแต่ละงวด
Fo	=	ดัชนีราคาน้ำมันดีเซลหมุนเร็ว ในเดือนที่เปิดของประกวดราคา
Act	=	ดัชนีราคาท่อซีเมนต์ใยหิน ในเดือนที่ส่งงานแต่ละงวด
Aco	=	ดัชนีราคาท่อซีเมนต์ใยหิน ในเดือนที่เปิดของประกวดราคา
PVct	=	ดัชนีราคาท่อ PVC ในเดือนที่ส่งงานแต่ละงวด
PVCo	=	ดัชนีราคาท่อ PVC ในเดือนที่เปิดของประกวดราคา
GIpt	=	ดัชนีราคาท่อเหล็กออบสังกะสี ในเดือนที่ส่งงานแต่ละงวด
GIPo	=	ดัชนีราคาท่อเหล็กออบสังกะสี ในเดือนที่เปิดของประกวดราคา
PEt	=	ดัชนีราคาท่อ Hydensity Polyethylene ในเดือนที่ส่งงานแต่ละงวด
PEo	=	ดัชนีราคาท่อ Hydensity Polyethylene ในเดือนที่เปิดของประกวดราคา
Wt	=	ดัชนีราคาสายไฟฟ้า ในเดือนที่ส่งงานแต่ละงวด
Wo	=	ดัชนีราคาสายไฟฟ้า ในเดือนที่เปิดของประกวดราคา

3. วิธีการคำนวณที่ใช้กับสัญญาแบบปรับราคาได้

3.1 การคำนวณค่า K จากสูตรตามลักษณะงานนั้นๆ ให้ใช้ตัวเลขดัชนีราคาวัสดุก่อสร้างของกระทรวงพาณิชย์ โดยใช้ฐานของปี 2530 เป็นเกณฑ์ในการคำนวณ

3.2 การคำนวณค่า K สำหรับกรณีที่มีงานก่อสร้างหลายประเภทรวมอยู่ในสัญญาเดียวกัน จะต้องแยกคำนวณก่อสร้างแต่ละประเภทให้ชัดเจนตามลักษณะของงานนั้น และให้สอดคล้องกับสูตรที่กำหนดไว้

3.3 การคำนวณหาค่า K กำหนดให้ใช้เลขทศนิยม 3 ตำแหน่งทุกชั้นตอนโดยไม่มีการปัดเศษ และกำหนดให้ทำเลขสัมพัทธ์ (เปรียบเทียบ) ให้เป็นผลสำเร็จก่อน แล้วจึงนำผลลัพธ์ไปคูณกับตัวเลขของที่หน้าเลขสัมพัทธ์นั้น

3.4 ให้พิจารณาเงินเพิ่มหรือลดราคาค่างานจากราคาที่ผู้รับจ้างทำสัญญาตกลงกับผู้จ้าง เมื่อค่า K ตามสูตรสำหรับงานก่อสร้างนั้นๆ ในเดือนที่ส่งมอบงานมีค่าเปลี่ยนแปลงไปจากค่า K ในเดือนเปิดของราคามากกว่า 4% ขึ้นไป โดยนำเฉพาะส่วนที่เกิน 4% มาคำนวณปรับเพิ่มหรือลดค่างานแล้วแต่กรณี (โดยไม่คิด 4% แรกให้)

3.5 ในกรณีที่ผู้รับจ้างไม่สามารถทำการก่อสร้างให้แล้วเสร็จตามระยะเวลาที่กำหนดในสัญญา โดยเป็นความผิดของผู้รับจ้าง ค่า K ตามสูตรต่างๆ ที่จะนำมาใช้ในการคำนวณค่าจ้างให้ใช้ค่า K ของเดือนสุดท้ายตามอายุสัญญา หรือค่า K ของเดือนที่ส่งมอบงานจริง แล้วแต่ค่า K ตัวใดจะมีค่าน้อยกว่า

3.6 การจ่ายเงินแต่ละงวดให้จ่ายค่าจ้างงานที่ผู้รับจ้างทำได้ในแต่ละงวดตามสัญญาไปก่อน ส่วนค่าจ้างที่เพิ่มหรือค่าจ้างลดลงซึ่งจะคำนวณได้ต่อเมื่อทราบดัชนีราคาวัสดุก่อสร้างซึ่งนำมาคำนวณหาค่า K ของเดือนที่ส่งมอบงานงวดนั้นๆ เป็นที่แน่นอนแล้ว เมื่อคำนวณเงินเพิ่มได้ให้ทำควมตกลงเรื่องการเงินกับสำนักงานประมาณ

นางสาวสุปราณี กลางวีชัย

สำเนาถูกต้อง

(นายเอกสิทธิ์ สำเนา)
วิศวกรโยธาชำนาญการ

สูตรการปรับราคา 35สูตร

สูตรการปรับราคา ค่าก่อสร้าง

	ประเภทงาน	รายละเอียดสูตร
1	งานอาคาร	$K 1 = 0.25 + 0.15 * It / lo + 0.10 * Ct / Co + 0.40 * Mt / Mo + 0.10 * St / So$
2	งานดิน	$K 2.1 = 0.30 + 0.10 * It / lo + 0.40 * Et / Eo + 0.20 * Ft / Fo$
2	งานหินเรียง	$K 2.2 = 0.40 + 0.20 * It / lo + 0.20 * Mt / Mo + 0.20 * Ft / Fo$
2	งานเจาะระเบิดหิน	$K 2.3 = 0.45 + 0.15 * It / lo + 0.10 * Mt / Mo + 0.20 * Et / Eo + 0.10 * Ft / Fo$
3	งานผิวทาง PC,TC,SC	$K 3.1 = 0.30 + 0.40 * At / Ao + 0.20 * Et / Eo + 0.10 * Ft / Fo$
3	งานผิวทาง ST,SS	$K 3.2 = 0.30 + 0.10 * Mt / Mo + 0.30 * At / Ao + 0.20 * Et / Eo + 0.10 * Ft / Fo$
3	งานผิวทาง AC, PM	$K 3.3 = 0.30 + 0.10 * Mt / Mo + 0.40 * At / Ao + 0.10 * Et / Eo + 0.10 * Ft / Fo$
3	งานถนน คสล	$K 3.4 = 0.30 + 0.10 * It / lo + 0.35 * Ct / Co + 0.10 * Mt / Mo + 0.15 * St / So$
3	งานคูและบ่อพัก คสล	$K 3.5 = 0.35 + 0.20 * It / lo + 0.15 * Ct / Co + 0.15 * Mt / Mo + 0.15 * St / So$
3	งานสะพาน เชื้อน ทำเรือ	$K 3.6 = 0.30 + 0.10 * It / lo + 0.15 * Ct / Co + 0.20 * Mt / Mo + 0.25 * St / So$
3	งานโครงสร้างเหล็ก	$K 3.7 = 0.25 + 0.10 * It / lo + 0.05 * Ct / Co + 0.20 * Mt / Mo + 0.40 * St / So$
4	งานอาคารชลประทาน ไม่รวมบานเหล็ก	$K 4.1 = 0.40 + 0.20 * It / lo + 0.10 * Ct / Co + 0.10 * Mt / Mo + 0.20 * St / So$
4	งานอาคารชลประทาน รวมบานเหล็ก	$K 4.2 = 0.35 + 0.20 * It / lo + 0.10 * Ct / Co + 0.10 * Mt / Mo + 0.25 * St / So$
4	งานบานเหล็ก	$K 4.3 = 0.35 + 0.20 * It / lo + 0.45 * Gt / Go$
4	งานเหล็กเสริมและสมอรั้ง	$K 4.4 = 0.25 + 0.15 * It / lo + 0.60 * St / So$
4	งานคอนกรีตไม่รวมเหล็ก	$K 4.5 = 0.40 + 0.15 * It / lo + 0.25 * Ct / Co + 0.20 * Mt / Mo$
4	งานเจาะ	$K 4.6 = 0.40 + 0.20 * It / lo + 0.10 * Mt / Mo + 0.20 * Et / Eo + 0.10 * Ft / Fo$
4	งานอัดฉีดน้ำปูน	$K 4.7 = Ct / Co$
5	รับวางท่อ AC,PVC	$K 5.1.1 = 0.50 + 0.25 * It / lo + 0.25 * Mt / Mo$
5	จัดหาและรับวางท่อ AC	$K 5.1.2 = 0.40 + 0.10 * It / lo + 0.10 * Mt / Mo + 0.40 * ACt / Aco$
5	จัดหาและรับวางท่อ PVC	$K 5.1.3 = 0.40 + 0.10 * It / lo + 0.10 * Mt / Mo + 0.40 * PVCt / PVCco$
5	รับวางท่อ GSP HDPE	$K 5.2.1 = 0.40 + 0.10 * It / lo + 0.15 * Mt / Mo + 0.20 * Et / Eo + 0.15 * Ft / Fo$
5	จัดหาและรับวางท่อ GSP	$K 5.2.2 = 0.40 + 0.10 * It / lo + 0.10 * Mt / Mo + 0.10 * Et / Eo + 0.30 * GIPT / GIPO$
5	จัดหาและรับวางท่อ HDPE	$K 5.2.3 = 0.50 + 0.10 * It / lo + 0.10 * Mt / Mo + 0.30 * PET / PEo$
5	งานปรับปรุงอุโมงค์ส่งน้ำ	$K 5.3 = 0.40 + 0.10 * It / lo + 0.15 * Et / Eo + 0.35 * GIPT / GIPO$
5	งานวางท่อ PVC หุ้มคอนกรีต	$K 5.4 = 0.30 + 0.10 * It / lo + 0.20 * Ct / Co + 0.05 * Mt / Mo + 0.30 * PVCt / PVCco + 0.05 * St / So$
5	งานวางท่อ PVC กลบทราย	$K 5.5 = 0.25 + 0.05 * It / lo + 0.05 * Mt / Mo + 0.65 * PVCt / PVCco$
5	งานวางท่อ GIP	$K 5.6 = 0.25 + 0.25 * It / lo + 0.50 * GIPt / GIPO$
5	งานโครงเหล็กเสาส่ง	$K 5.7.1 = 0.60 + 0.25 * It / lo + 0.15 * Ft / Fo$
5	งานฐานรากเสาส่ง	$K 5.7.2 = 0.35 + 0.20 * It / lo + 0.20 * Ct / Co + 0.15 * Ft / Fo + 0.10 * St / So$
5	งานฐานรากอุปกรณ์สถานีย่อย	$K 5.7.3 = 0.50 + 0.20 * It / lo + 0.15 * Ct / Co + 0.15 * St / So$
5	งานเสาเข็มอัดแรง	$K 5.8.1 = 0.35 + 0.15 * It / lo + 0.20 * Ct / Co + 0.30 * St / So$
5	งานเสาเข็ม CAST in PLACE	$K 5.8.2 = 0.30 + 0.10 * It / lo + 0.25 * Ct / Co + 0.35 * St / So$
5	งานสายส่งแรงสูง เฉพาะค่าแรง	$K 5.9.1 = 0.80 + 0.05 * It / lo + 0.10 * Mt / Mo + 0.05 * Ft / Fo$
5	งานสายส่งแรงสูง รวมจัดหาและติดตั้ง	$K 5.9.2 = 0.45 + 0.05 * It / lo + 0.05 * Ft / Fo + 0.20 * Mt / Mo + 0.25 * Wt / Wo$



สำเนาถูกต้อง
 (นายเอกลักษณ์ สำเนา
 วิศวกรโยธาชำนาญการ